

CAI BARGA

anello delle

Sant'Anna Pelago

DOMENICA

26 giugno 2016

Ritrovo: Fornaci di Barga

Acque Chiare

p.za IV novembre-ore 8,00

PROGRAMMA: CON MEZZI PROPRI CI SPOSTIAMO A SANT'ANNA A PELAGO, IN LOC. CASA DEL DUCA (ca. 1h20'). DA QUI CI MUOVIAMO PER UNA AMENA E RILASSANTE PASSEGGIATA ALLA SCOPERTA DELLE TANTE COSE INTERESSANTI DA VEDERE, ANCHE ATTORNO AD UN PICCOLO PAESE DI MONTAGNA. IL PERCORSO SI SVOLGE SU STRADE BIANCHE e/o ROTABILI SECONDARIE, SUI COLLI CIRCOSTANTI IL PAESE.

PRANZO AL SACCO PRESSO IL PARCO GIOCHI DI S. ANNA. PERCORSO ADATTO A TUTTI.

PARTENZA PER IL RIENTRO INTORNO ALLE ORE 16,00/16,30.

TEMPO TOTALE DI CAMMINO ca. 4h30'/5h — DISLIVELLO SALITA/DISCESA ca. 400 m.

INFO/ISCRIZIONI: MOSCARDINI PIETRO 058375399 o sede CAI a Barga via di Mezzo 49, aperta il venerdì dalle 21.00 alle 22.30. I Non Soci dovranno fornire nome, cognome e data di nascita e pagare la quota di €=6,00 per la copertura assicurativa infortuni, entro venerdì 24/06.

PROGRAMMA DI MASSIMA: GIOVEDÌ 11/8: PARTENZA DA GALLICANO (parcheggio Scuole-Cimitero) ORE 5,00 CON BUS PRIVATO. ARRIVO A PASSO GARDENA, A PIEDI SALIAMO AL RIFUGIO CAVAZZA AL PISCIADU' o PER SENTIERO IN CA. 1h45' o CON LA FERRATA TRIDENTINA (ca: 3h30'). Cena e pernottamento.

VENERDÌ 12/8: colazione e partenza, giornata impegnativa ma molto remunerativa per lo spettacolo naturale. Tempo previsto per raggiungere il rifugio Castiglioni, ca. 6/6,30 ore; salita ca. 750 m, discesa ca. 1280 m. Cena e pernottamento in rifugio.

SABATO 13/8: CON BUS PERCORRIAMO I ca. 9 km DI STRADA FINO A MALGA CIAPELA. A PIEDI CON PERCORSO AFFASCINANTE, ANCHE SE IMPEGNATIVO, FINO A PASSO SAN PELLEGRINO, FUNIVIA COL MARGHERITA E POI RIF. LARESEI. TEMPO DI PERCORRENZA ca. 7/7,30 ORE; SALITA 1050 m, DISCESA ca. 600. CENA E PERNOTTAMENTO AL RIFUGIO, MOLTO BELLO!

DOMENICA 14/8: dal rifugio si scende verso Passo Valles, dove ci attende il Bus; il percorso più idoneo sarà da definire al momento. Percorso a piedi di ca. 4 ore. **Rientro previsto intorno ore 21,30/22,00.**

COSTI: SOCI €=250 / NON SOCI €=280

IL COSTO COMPRENDE: VIAGGIO A/R IN BUS; MEZZA PENSIONE NEI RIFUGI; FUNIVIA, ASSICURAZIONE INFORTUNI PER I NON SOCI. NON COMPRESI: PRANZO DI GIOVEDÌ E DOMENICA, CENA DI DOMENICA, EVENTUALI EXTRA.

ABBIGLIAMENTO DA ALTA MONTAGNA-SCARPONI ADATTI, SACCO LETTO, EVENTUALE KIT DA FERRATA, ZAINI RIDOTTI AL MINIMO POSSIBILE. TESSERA CAI

**ISCRIZIONI ENTRO 01/7 - CONFERMATE SOLO CON
CAPARRA €=100 a: MAZZANTI LUIGI 3409771558
o Sede CAI a BARGA, via di Mezzo 49 (venerdì 21>22,30)
POSTI DISPONIBILI max. 20 (affrettarsi!)**

DOLOMITI ALTA VIA 2
Club Alpino Italiano - BARGA

**da Passo Gardena a Passo Valles
11-12-13-14 agosto 2016**

| | |
|---|--|
| Giovedì 11/8: ritrovo al parcheggio del plesso scolastico di Gallicano, ore 5,00 Viaggio in bus fino a Passo Gardena m. 2.120 (ca. 6 ore). PRANZO AL SACCO. A piedi lungo il sentiero 666 fino al rifugio Cavazza (m 2.587– ca. 1h 45’ / salita 480m). Chi volesse può affrontare la via fer- | |
| | |
| rata Tridentina, bella e non difficile alternativa, per la quale i tempi di accesso al rifugio salgono a ca. 3h30’. Cena e pernottamento in rifugio. | |
| Venerdì 12/8: ore 7,00 sveglia, ore 7,30 colazione, ore 8,00 partenza. Il sentiero sale lungo la Val Tita, qualche tratto con cavo di sicurezza, finì all’omonima Sella (m 2.816), continua verso l’Antersass (2.907) per scendere poi al rif. Boè e a Forcella Pordoi (2.829) ed il relativo rifugio; si prosegue in discesa fino a Passo Pordoi (m. 2.239). Si prosegue con il sentiero n° 601 risalendo | |
| | |
| | verso una forcella a sud del Sass Becè (2.534); ora un tratto di falsopiano lungo la ‘via del pane’ , per poi scendere verso il lago di Fedaiia ed il rifugio Castiglioni |
| (2.054). Tappa impegnativa (ca. 6/6,30 ore—dislivelli salita m 750, discesa 1280), ma molto remunerativa per gli spettacoli naturali! | |
| Cena e pernottamento in rifugio. | |

| | |
|---|--|
| Sabato 13/8: ore 7,00 sveglia, ore 7,30 colazione, ore 8,00 partenza: percorreremo un primo tratto di ca. 9 km con un bus fino a Malga Ciapela (m 1.450). Si prosegue per comoda via sterrata n° 610, si sale con alcuni tornanti nel bosco, si prosegue seguendo il segnavia n° 689 fino nei pressi di Malga Franzedaz (ca. m 1980), si abbandona la sterrata e poco prima di Forca Rossa (m 2.490) si cambia segnavia (ora n° 694). Si prosegue in discesa fino al Passo San Pellegrino, da qui con Funivia si sale a Col Margherita, dal quali si raggiunge il rifugio Laresei (m 2250). Tempo di percorrenza ca. 7 ore; dislivelli: salita m 1.050- discesa 600. Cena e pernottamento al rifugio. | |
| | |
| Domenica 14/8: ore 7,30 sveglia, ore 8,00 colazione, ore 8,30 partenza. Dal rifugio si procede in lieve discesa, su sterrata, verso Passo di Valles (2.031), dove ci recupera il bus. Il percorso più bello per la mattinata, ce lo faremo consigliare | |
| | |
| dal rifugista, o verso malga Vallazza e lago di Juribritto, o verso cima Venegia e l’omonima malga, luoghi in cui si potrà gustare certamente qualcosa di buono. Tempo di percorrenza ca. 4/5 ore. | |
| Partenza intorno alle ore 14,30 per un rientro a Gallicano ca. ore 21/21,30- con sosta in Autogrill per cena. | |

CAI BARGA

PROGRAMMA GITA MONTE BALDO

21/22 - 05 - 2016

1) giorno: Partenza ore 6,30 dalla Stazione di Mologno, arrivo entro le ore 11/11,30 all'azienda vitivinicola "Rubinelli Vajol" a S.Pietro in Cariano(VR)
dove effettueremo la visita alle cantine con degustazione del Valpolicella ed una degustazione dei prodotti tipici (salumi e formaggi) per pranzo
Al termine, se abbiamo tempo, potremmo effettuare una piccola passeggiata digestiva nella campagna limitrofa.
Verso le ore 18,30 ci sposteremo in albergo ad Affi, dove prenderemo possesso delle camere; cena in albergo pernottamento e prima colazione.

2) giorno. : partenza alle ore 7,30 in pullman per raggiungere il punto di partenza dell'escursione sul Monte Baldo . Indicativamente il percorso e' (E) , della durata di 6/7 ore con dislivello di circa 1200 metri in salita e in discesa da Prada Alta; La descrizione dettagliata del percorso verrà data in un secondo momento circa tre settimane prima della partenza.

Il costo è di € 135,00 X 15 Pax
€ 120,00 X 20 Pax
€ 115,00 X 25 Pax
€ 110,00 X 30 Pax
€ 105,00 X 35 Pax

Il prezzo comprende: viaggio andata e ritorno in Bus, pranzo e degustazione all'azienda vitivinicola, cena (escluse bevande) , pernottamento e tassa di soggiorno , prima colazione e pacco lunch per la domenica .

Non sono comprese le spese durante la sosta in autogrill e, se usata, la seggiovia in discesa dal rifugio "fiori del baldo" o dal rifugio " mondini"

Per prenotazioni rivolgersi a Marchetti Maria Chiara 3407891863

Versare una caparra di 50,00 euro Entro il giorno 1/04/2016 presso la sede del CAI di Barga



TREKKING URBANO A BOLOGNA ED ESCURSIONE AL SANTUARIO DI SAN LUCA – 23 OTTOBRE 2016

Partenza ore 07,00 dal piazzale della Renault – Fornaci di Barga con bus privato.

Costo gita: Soci CAI € 35,00 con minimo 25 partecipanti – Non soci € 40,00

Soci CAI € 30,00 con minimo 30 partecipanti – Non soci € 35,00

Prenotazioni confermate solo con pagamento anticipato di 20 euro entro Mercoledì 19/10/2016.

Con pullman privato raggiungiamo Bologna dove ci attende la guida che per il resto della mattinata ci accompagnerà nel trekking urbano alla scoperta delle bellezze architettoniche della città. Il vantaggio di Bologna è quello di avere molti portici che ci permetteranno di visitarla con qualsiasi condizione meteorologica.

Oltre ai bellissimi monumenti avremo modo di conoscere alcuni dei cosiddetti "segreti" di Bologna. Visiteremo, inoltre, l'interessante Teatro Anatomico presso l'Archiginnasio sede dell'antica Università di Bologna.



Dopo la visita guidata è prevista la pausa pranzo di circa un'ora/un'ora e mezza con libertà di decidere se al sacco o presso i locali snack-bar – fast-food.



Successivamente ci avvieremo lungo il portico più lungo del mondo che dalla città sale, con scorci suggestivi, verso il Santuario di San Luca, con un percorso di circa 4 km.

Visita della Basilica e termine della nostra escursione.

Il rientro è previsto in serata.

INFO-ISCRIZIONI: Franca Di Riccio cell. 3476649298 - Annalisa Santi cell. 3207257325 o presso sede CAI BARGA – Via di Mezzo, 49 – Barga (Lu) – Tutti i venerdì dalle 21,00 alle 22,30 .

ALLA SCOPERTA DELLA DIACCIA BOTRONA

un viaggio nell'autentica Maremma

CAI BARGA

3 APRILE

PARTENZA ORE 6.45 – PIAZZA IV NOVEMBRE – FORNACI DI BARGA

Punto di partenza e arrivo: Castiglione della Pescaia – Casa Rossa Ximeses (GR)

Lunghezza percorso: 15 Km circa

Ore di marcia: 5 – **Difficoltà:** E

Attrezzatura: scarponi da trekking - binocolo – macchina fotografica

Viaggio in pullman per Castiglione della Pescaia. Partenza a piedi nei pressi della Casa Rossa Ximenes dove incontreremo la nostra guida che ci accompagnerà lungo tutto il percorso sul sentiero ad anello n. 31 fra canali, ponticelli argini e canneti.

La Riserva Naturale Provinciale Diaccia Botrona, è un'area umida di eccezionale valore naturalistico, storico e paesaggistico. La Diaccia Botrona rappresenta l'ultimo lembo del Padule di Castiglione e si estende su una superficie di 1.273 ettari. Classificata "zona umida di importanza internazionale" è una delle più importanti aree della Toscana per lo svernamento, la sosta e la nidificazione di numerose specie di uccelli. All'interno della Riserva sono state censite oltre 200 specie di uccelli che si alternano durante l'arco dell'anno tra cui gli eleganti fenicotteri rosa. La costante presenza del falco pescatore, dopo il suo ritorno come nidificante sulla costa maremmana, arricchisce ulteriormente il già vasto patrimonio di biodiversità di questo territorio. L'area protetta, contraddistinta da oltre 700 ettari di palude, è ciò che rimane dell'antico Lago Prile, vastissimo bacino lacustre che nei secoli scorsi occupava quasi interamente questa estesa zona pianeggiante. A cornice della palude vi sono circa 400 ettari di pineta che vanno a segnare la linea di costa da Castiglione della Pescaia in direzione di Marina di Grosseto. La Riserva Naturale Diaccia Botrona si presenta come uno spettacolo unico, luogo di eccellenza all'insegna della biodiversità e del turismo sostenibile. **PRANZO AL SACCO LUNGO IL PERCORSO.** Rientro in tarda serata.

Tempistiche permettendo breve traversata della pineta granducale fino a raggiungere la spiaggia e/o breve visita del borgo di Castiglione della Pescaia.

In caso di maltempo il programma potrà subire variazioni.

Info Iscrizioni: SANTI ANNALISA 320/7257325 – DI RICCIO FRANCA 347/6649298

COSTO ISCRIZIONE € 30.00 minimo 25 partecipanti / € 35 minimo 21 partecipanti

L'iscrizione sarà confermata solo al momento del pagamento

I non soci dovranno comunicare i dati per l'attivazione dell'assicurazione – costo € 6.00 – pena l'esclusione dall'attività



Club Alpino Italiano-BARGA

BARGA-LA VETRICIA-SAN PELLEGRINO- SOMMOCOLONIA-BARGA

10-11 SETTEMBRE

**RITROVO: BARGA,
PARCHEGGIO SCUOLE MEDIE
SABATO ORE 7,45**

PROGRAMMA: DAL PARCHEGGIO (m 400 ca.) A PIEDI IN DIREZIONE RENAIO (m 1010-2h) LUNGO I TRATTI RIMANENTI DELLA VECCHIA MULATTIERA ALTERNATI ALLA ROTABILE; PROSEGUIAMO VERSO LOC. LA VETRICIA (m 1300-1h). LUNGO LA STRADA FORESTALE FINO A CAPO CORSONNA, POI LUNGO LA 'VIA DEI REMI' FINO AL CRINALE APPENNINICO IN LOC. BASSERELLA (m 1630-1h15'). PRANZO AL SACCO SUI PRATI DELLA ZONA. RIPRENDIAMO IL CAMMINO LUNGO IL CRINALE FINO ALLA 'BASSA DEL SALTELLO' (m 1599-30'); SEMPRE SEGUENDO IL SENTIERO CAI 0-0, OLTREPASSIAMO M. ALBANO E M. SPICCHIO (m 1650-1h). DA QUI SEGUIAMO UNA STRADA FORESTALE CHE CI CONDUCE AL RIFUGIO 'BURIGONE' (m 1420-1h), META DEL PRIMO GIORNO. A SEGUIRE: **CENA E PERNOTTAMENTO.**

LA MATTINA SEGUENTE, DOPO COLAZIONE, INTORNO ALLE ORE 8,00 PARTIAMO PER SAN PELLEGRINO (m. 1525-45'); RIPRENDIAMO IL PERCORSO LUNGO IL SENTIERO CHE CONDUCE AL 'GIRO DEL DIAVOLO' (m 1627-45'), LUOGO DI ANTICHE LEGGENDE. LUNGO IL SENTIERO DI CRINALE 0-0, FINO ALLA BASSA DEL SALTELLO (m 1599-2h). SEGUIAMO ORA BREVEMENTE LA STRADA FORESTALE, IN LOC. SAN BARTOLOMEO IMBOCCHIAMO IL SENTIERO CAI N° 22 CHE, NELLA FAGGETA PRIMA E QUINDI IN BEI CASTAGNETI, CONDUCE A SOMMOCOLONIA (m 710-2h30'). GIRO PANORAMICO DEL BORGO E POI LUNGO L'ANTICA MULATTIERA (CAI B2) SCENDIAMO A PONTE DI CATTAGNANA (45'); SEMPRE CON PERCORSO B2 PERCORRIAMO LA COSTA PANORAMICA SOPRA IL PAESE, FINO ALL'INIZIO DEL VIALE BIONDI ED AL PARCHEGGIO.

DISLIVELLI: 1° g. +1.380 -380 percorrenza ca. 6h 30' / 2° g. + 340 -1350 percor. ca. 7h
COSTI: 1/2 PENSIONE AL RIF. BURIGONE €=45,00 (bevande ed extra esclusi); EVENTUALE SACCO LUNCH PER LA DOMENICA (2 panini+1/2 lt acqua) €=5,00.
MAX 20 POSTI, PRENOTAZIONI ENTRO GIOVEDI' 8 SETTEMBRE. GITA IMPEGNATIVA PER LUNGHEZZA E DISLIVELLI. PORTARE SACCO LENZUOLO.

INFO/ISCRIZIONI: MARCHETTI M. CHIARA 3407891863-CARZOLI PIERANGELO 3331658146 o SEDE CAI, A BARGA, VIA DI MEZZO 49, APERTA IL VENERDI' DALLE 21,00 ALLE 22,30. I NON SOCI DOVRANNO VERSARE LA QUOTA AGGIUNTIVA DI €=12,00 PER LA COPERTURA ASSICURATIVA.



Club Alpino Italiano

Sezione di Barga 'Val di Serchio'



Via di Mezzo, 49 Barga (LU) 55051 e-mail info@caibarga.it

Alpe Tre Potenze

domenica 16 ottobre 2016

L'Alpe Tre Potenze (1.940 m s.l.m.) è una montagna dell'Appennino Tosco-Emiliano, la cui vetta sovrasta il Lago Nero ed il Lago Piatto. Dal punto di vista orografico costituisce la testata d'angolo fra la Valle del Sestaione, la Val Fegana e la Val di Luce, tra i monti Gomito e Femminamorta e la Foce di Campolino.

Con mezzi propri raggiungeremo il **Rifugio Casentini** dove lasceremo le auto. L'itinerario seguirà il sentiero CAI n.14 fino al **Rif. Fontana a Troghi** (1298 m s.l.m) dove proseguiremo per il sentiero CAI n.12 fino alla **Foce di Campolino** (1785 m s.l.m). Proseguiremo poi per il sentiero CAI n.100 costeggiando il Lago Nero fino a raggiungere il **Passo della Vecchia**, da dove seguendo il sentiero CAI n.00, percorreremo il crinale fino a raggiungere la vetta dell'**Alpe Tre Potenze** (1940 m s.l.m). Con vari sali scendi e sempre seguendo la cresta raggiungeremo la vetta del monte **Femmina Morta** (1881 m s.l.m) poi scenderemo a **Foce a Giovo** (1674 m s.l.m) dove tramite il sentiero CAI n.16 giungeremo al **Rif. Casentini al Mercatello** e poi sempre con il medesimo sentiero fino al rientro alle auto.

Informazioni organizzative

| | |
|--------------------------------------|---|
| Ritrovo | Piazza della Chiesa Nuova Fornaci di Barga |
| Orario ritrovo | 07:00 (già colazione) |
| Orario partenza | 07:10 |
| Orario rientro previsto | 18:00 |
| Viaggio | Auto proprie |
| Termine iscrizione (obbligatoria) | Venerdì 14 ottobre |
| Pranzo | Al sacco |

Informazioni tecniche

Itinerario senza particolari difficoltà tecniche ma lungo e con notevole dislivello. Necessaria buona forma fisica.

| | |
|--------------------------------------|-----------------------|
| Dislivello (positivo) | mt. 1300 circa |
| Distanza (indicativa) | Km. 19,00 circa |
| Tempo di percorrenza (indicativo) | 7 ore (escluso soste) |

Quota partecipazione

| | |
|----------|------------------------|
| Soci | nessuna |
| Non soci | 6,00 € (assicurazione) |

Per i NON soci è necessario fornire nome, cognome e data di nascita all'atto dell'iscrizione.

Equipaggiamento richiesto:

Obbligatoria lampada frontale.

Scarpe da trekking. Abbigliamento adeguato alla stagione e alle condizioni meteo.

Info/Iscrizioni:

- Luca Bianchi: 346.6806071

- Massimo Tardelli: 347.6409317

- Sede sez.CAI Barga aperta il venerdì ore 21:00/22:30

- e-mail info@caibarga.it



CLUB ALPINO ITALIANO

SEZIONE DI BARGA 'VAL DI SERCHIO'

VIA DI MEZZO, 49 BARGA (LU) 55051 E-MAIL info@caibarga.it



TRAVERSATA M.ti CONTRARIO – CAVALLO

DOMENICA 5 GIUGNO

Vette fra le più spettacolari delle Apuane, Contrario e Cavallo chiudono la valle di Orto di Donna formando un unico contrafforte delimitato dal passo delle Pecore e dal passo della Focolaccia. Terreno tipicamente apuano con roccia non sempre affidabile e con tratti infidi ed esposti richiede buone capacità tecniche, esperienza e padronanza di passo.



L'itinerario proposto inizia da

Val Serenaia (mt 1100ca) e sale con sentiero 180 fino al rifugio Orto di Donna (mt 1500 ca) e da qui alla cava 27 e al passo delle Pecore (mt 1600) da dove per cresta ovest raggiunge la vetta del Contrario (mt 1788).

Scendendo dalla cresta est e passando sulla Foce di Cavallo (mt 1700), risale la cresta ovest portandosi sulla cresta sommitale del Cavallo (mt 1895) e dopo aver compiuto la traversata integrale scende a incrociare il sentiero 167 per Forcella di Porta (mt 1747) proseguendo poi per il passo della Focolaccia (mt 1642) per raggiungere Foce di Cardeto (mt 1680). Dalla foce con sentiero 178 rientra in Val Serenaia.

Informazioni

GITA RISERVATA A SOCI CAI CON ESPERIENZA SU TERRENO APUANO

| | |
|-----------------------------------|-------------------------|
| Classificazione | EEA |
| Posti disponibili | 15 |
| Quota di partecipazione | 0 |
| Termine iscrizione Max | Entro Venerdì 03 giugno |
| Ritrovo | Piazza Stazione Mologno |
| Orario ritrovo | 7 |
| Orario di partenza | 7,15 |
| Orario rientro previsto | 18 |
| Viaggio | Con auto proprie |
| Pranzo | Al sacco |
| Dislivello (complessivo positivo) | Circa 880 m. |
| Tempo percorrenza (indicativo) | 7 ore (escl. soste) |

Equipaggiamento obbligatorio: Casco, imbracatura, set ferrata, anello cordino 60 cm ca Ø 7 mm (5 mm in kevlar) per nodo prusik, scarpe da trekking, abbigliamento adeguato

Info/Iscrizioni:

-Paolo Farsetti: 3290243759

-Alessio Pieroni: 3483634945

-Sede sez.CAI Barga aperta il venerdì ore 21:00/22:30

-e-mail info@caibarga.it

RITROVO SABATO 09 LUGLIO ORE 06,30 STAZIONE FF.SS. DI BARGA-GALLICANO (MOLOGNO).

Con auto proprie raggiungiamo il Passo del Cerreto (m. 1261) 2h/83 km. Ci incamminiamo per il sentiero 00 in direzione Sorgenti del Secchia, poco dopo il Passo dell'Ospedalaccio lasciamo lo 00 che sale verso il Monte Alto e seguiamo il sent. 671 fino a raggiungere l'amenissima conca delle Sorgenti del fiume Secchia (m. 1465) 1h40'. Continuiamo il 671 per raggiungere il Passo di Pietra Tagliata, caratteristico passo appenninico (m. 1779) 1h. Da qui con il sent. 673 saliamo per ritrovare il sent. 00 nei pressi del Monte Alto (m. 1903) 50 min. e poco più avanti troviamo i Groppi di Camporaghena, qui il percorso diventa un po' più impegnativo ma molto divertente; con passaggi fra rocce, sentiero esposto ma attrezzato con cavi raggiungiamo Punta Buffanaro (m. 1849) 40 min. Superata la Punta Buffanaro sarà meglio fermarci a mangiare qualcosa e riposarsi un po'. Ripartiamo verso la Sella di Monte Acuto (m. 1720) 1h, poi prendiamo il sent. 657 che in circa 40 min. ci conduce al Lago di Monte Acuto ed al vicino Rifugio Città di Sarzana (m. 1592) dove ci fermeremo per la cena e pernottamento.

Portare sacco lenzuolo o sacco a pelo per dormire nel rifugio (obbligatori).

II° giorno: Rifugio Città di Sarzana - Alpe di Succiso - Passo del Cerreto

Fatta colazione lasciamo il rifugio alle ore 08:30 imbocchiamo il sent. 659 e superata la cresta del lago scendiamo verso i Ghiaccioni (m. 1400) 50 min. Qui lasciamo il 659 e prendiamo il sent. 673 per il Passo di Pietra Tagliata (m. 1.779) 1h10. Breve sosta, e se ci sono le buone condizioni saliamo all'Alpe di Succiso con il sent. 671 (m. 2.016) 1h, panorama mozzafiato su gran parte dell'Appennino. Ora scendiamo per raggiungere la Sella del m. Casarola (m. 1.950) 20 min. Da qui con il sent. 675 in circa 1h20' scendiamo alle Sorgenti del Secchia (mt. 1465) dove ci fermeremo per il pranzo al sacco. Dopo un meritato riposo nella splendida conca, dove scorre il neonato fiume Secchia riprenderemo il sent. 671 fino al Passo dell'Ospedalaccio, poi lo 00 che ci riporterà al Passo del Cerreto in 1h30'.

Prezzi rifugio comprendenti: trattamento Mezza Pensione e sacchetto pranzo per la domenica (extra esclusi):

SOCI CAI: 40 €

NON SOCI: 50 €

I Non Soci dovranno inoltre €=12 per assicurazione

Club Alpino Italiano - BARGA

**Passo del Cerreto-Groppi di Camporaghena
-Rif. Città di Sarzana-Alpe Succiso**

9-10 luglio 2016

DISLIVELLI 1° GIORNO: **DISLIVELLI 2° GIORNO:**
SALITA: 710 m CIRCA **SALITA:** 720 m CIRCA
DISCESA: 380 m CIRCA **DISCESA:** 1050 m CIRCA

Data la particolarità del percorso attrezzato ai Groppi di Camporaghena ogni partecipante è tenuto a equipaggiarsi con kit da ferrata completo.

In caso di terreno umido per piogge recenti o nebbia il percorso dei Groppi di Camporaghena - Punta Buffanaro verrà escluso dalla gita per causa delle rocce troppo viscide che dovremmo attraversare, andremo al rifugio direttamente dai Ghiaccioni.

Per info e prenotazioni rivolgersi a:

Pierangelo Carzoli: 3331658146

John Gubbay: 3388133453

Sede CAI: Via di Mezzo 49, a Barga aperta il venerdì dalla ore 21,00 alle 22,30.

PRENOTAZIONI: entro Venerdì 01/07/2016





CLUB ALPINO ITALIANO

SEZIONE DI BARGA 'VAL DI SERCHIO'



VIA DI MEZZO, 49 BARGA (LU) 55051 E-MAIL info@caibarga.it

Ciaspolata Passo Radici-Renaio

Domenica 28 Febbraio 2016

La ciaspolata ha inizio poco dopo il Passo delle Radici (slm1529), all'imbocco della strada forestale che porta alla bassa del Saltello e poi a Renaio. Percorriamo questa strada per circa 2 km per poi immetterci sul sentiero CAI 00 che si snoda sul crinale appenninico, raggiungiamo il M. Spicchio (slm1651), il M. Albano (slm 1693) e da qui scendiamo alla bassa del Saltello (slm 1599); risaliamo al M. Romecchio (1702) e ancora per cresta arriviamo alla Basserella (slm1628) da dove lasciamo il sentiero 00 per immetterci sul tracciato della via dei remi fino a ritrovare la strada forestale in prossimità del torrente capo Corsonna. Riprendiamo la strada e raggiungiamo il Rif. G. Santi (slm1308 la Vetricia) e poi il paese di Renaio (slm1013).

Tempo di percorrenza stimato 7/8 ore. Pranzo al sacco.

Materiali Obbligatori:

Ciaspole, bastoncini, piccozza, ramponi, ghette, guanti, torcia e un buon abbigliamento invernale.

Necessaria una buona forma fisica.

Modalità di partecipazione: Iscrizione Obbligatoria

Trasferimento in autobus andata/ritorno.

Quota da versare: Soci €15.00, Non Soci € 25.00

Ritrovo partecipanti piazza stazione ferroviaria Mologno ore 07.30.

Rientro previsto al punto di partenza ore 18.30.

Informazioni e iscrizioni:

Italo Equi: Tel. 3479746495

Michele Pacini: Tel. 3336756172

Sez. CAI Barga aperta il venerdì dalle ore 21.00 alle 22.30

Primo giorno:

Ritrovo dei partecipanti alle ore 05:00 presso parcheggio del plesso scolastico di Galliciano (LU) per sistemazione bagagli e biciclette.

Viaggio verso Brennero con bus privato: durante il viaggio sosta all'Autogrill per colazione e bisogni fisiologici.

Arrivo previsto a Brennero ore 12:00: preparazione bici, possibilità di breve visita di Brennero.

Imbocco della Ciclopista del sole con direzione Vipiteno. Prima sosta Vipiteno con visita del paese e pranzo libero; successiva visita a Castel Tasso con possibilità di accedere all'interno del castello per visita guidata (non compresa nel prezzo); Partenza da Vipiteno

verso l'Abbazia di Novacella con attraversamento degli abitati di Fuldres-Fortezza: sosta presso il complesso monastico con possibilità di merenda con prodotti tipici presso la cantina dell'abbazia (non compresa nel prezzo).

Partenza da Novacella per raggiungimento della cittadina di Bressanone, probabilmente la più bella ed interessante

del Tirolo: sosta e visita del centro cittadino con visione dei principali monumenti.

Sistemazione in ostello, cena e pernottamento in camere tripla/quadrupla. La struttura prescelta è ostello JUGENDHAUS KASSIANEUM ed il trattamento è di Mezza Pensione.

Totale km percorsi, circa 50 (da Brennero).

Secondo giorno:

Colazione presso JUGENDHAUS KASSIANEUM: partenza prevista dall'ostello ore 8:00.

Partenza da Bressanone in direzione Bolzano: visita delle piazze principali della città e del corso cittadino.

Partenza da Bolzano per effettuazione variante ciclabile Appiano-Caldaro: raggiungimento dei paesi di Appiano e Caldaro con visita degli stessi. Sosta per pranzo libero da decidere insieme.

Raggiungimento del lago di Caldaro con possibilità di bagno (se le condizioni meteo

lo permettono): sosta e riposo. Partenza con direzione Termeno, patria del vino Gewurztraminer: sosta con visita del paese e possibilità di degustazione presso una delle numerose cantine della zona.

Partenza da Termeno per raggiungimento del paese di SALORNO: sistemazione in ostello e visita del paese. Pernottamento in camera doppia /tripla con bagno privato. La struttura prescelta è l'ostello JUGENDHAUS DR. JOSEF NOLDIN ed il trattamento è di solo pernottamento con prima colazione.

Totale km percorsi circa 130 (da Brennero).

Terzo giorno:

Colazione presso il JUGENDHAUS DR. JOSEF NOLDIN, partenza prevista dall'albergo ore 8:00.

Partenza da SALORNO in direzione Trento: visita delle piazze principali della città e del corso cittadino. Sosta per pranzo libero da decidere insieme.

Partenza da Trento per direzione BESENELLO dove potremmo visitare il castello di Beseno la più grande struttura fortificata del TRENTINO-ALTO ADIGE; 

La salita al castello è lunga circa un chilometro con pendenze del 13 % ma con punte del 20 % : gli intrepidi potranno provare la scalata; per chi non se la sentisse sarà disponibile il pullman (dopo aver caricato le biciclette sul carrello) .

Partenza prevista per rientri in Toscana ore 19:00.

Cena libera da decidere insieme.

Totale km percorsi circa 170 (da Brennero).

| | | |
|--|--|--|
| | | |
|--|--|--|

| | | |
|--|--|--|
| | | |
|--|--|--|

LA GITA SI FARA' AL RAGGIUNGIMENTO DELLE 10 PERSONE - NUMERO MASSIMO 16 PERSONE

Costi = Da 10 a 13 persone: Soci CAI 220 € - Non soci 240 €
(comprensivo di assicurazione infortuni CAI per i tre giorni)

Da 14 a 16 persone: Soci CAI 200 € - Non soci 220 €

Comprensivi di Viaggio con Pullman per 16 persone con carrello per biciclette, un pernottamento con colazione e un pernottamento in mezza pensione.

Sarà richiesta una caparra di 100 euro da consegnare entro il 06 maggio

Saldo entro il 13 maggio

Info/iscrizioni :

MAZZANTI LUIGI 3409771558

BENEDETTI ALESSANDRO 3271988224

LENZI MANUEL 3485933113

**CAI Barga 27-28-29
maggio**

ciclopista del sole



pedalata eno-cultural-gastronomica

Brennero>Rovereto (ca. 170 km)

COSTO A PERSONA: SOCI CAI € 250 — NON SOCI € 275 (ESCLUSI VOLI PISA-TRAPANI). Il prezzo totale può subire lievi variazioni in base a eventuali nuove tariffe per i trasporti.

Il prezzo comprende: bus da aeroporto a Porto a/r; traghetti a/r; giro in barca; ingresso tonnara e museo; 3 gg di mezza pensione (bevande escluse), esclusi pranzi al sacco e tutto quanto non sopra elencato.

NOTA: i voli Ryanair Pisa>Trapani di giovedì 5 maggio ore 8,55 ed il ritorno Trapani>Pisa di domenica 8 maggio ore 20,15 dovranno essere prenotati in proprio da ciascun partecipante. Tenere presente che di solito i costi aumentano con l'avvicinarsi delle date di partenza, al momento sono molto buoni!

Si consiglia il solo bagaglio a mano!

PRESENTARSI ALL'AEROPORTO MUNITI DI:
CARTA D'IMBARCO, DOCUMENTO D'IDENTITA' VALIDO,
Chi eventualmente avesse difficoltà di prenotazione Internet, può contattare il capogita, Franca 3476649298.

NOTA Importante: i collegamenti marittimi fra Trapani e le isole potrebbero subire modifiche e/o rinvii a causa di mareggiate improvvise. Nella non auspicabile evenienza, avremo alternative lungo la splendida costa trapanese e ad Erice, oppure spingendoci verso la Riserva Naturale Orientata dello Zingaro.

DATA ULTIMA DI PRENOTAZIONE:
VENERDI' 18 MARZO 2016
CON VERSAMENTO CAPARRA DI €=100,00
SALDO ENTRO 15 APRILE

Soggiorno presso il Residence Marettimo. Si tratta di un eco-residence 4 stelle, direttamente sul mare, immerso nel verde con piscina e zona relax.

*Club Alpino Italiano
Barga*

5-6-7-8 Maggio 2016

isole EGAD!
Marettimo e Favignana

Giovedì 5 maggio:

1° ritrovo: Fornaci di Barga ore 6,15

2° Ritrovo aeroporto Pisa entro ore 8.00

Partenza volo Ryanair per Trapani ore 8,55 - arrivo ore 10,20

Bus per Porto, traghetto per Marettimo ore 12,30 - arrivo ore 14,00

Sistemazione presso Residence Marettimo.

Venerdì 6 maggio:

intera giornata di escursione

Sabato 7 maggio:

giro dell'isola in barca (ca 3 ore) + escursione (facoltativa)

Domenica 8 maggio:

Favignana, visita tonnara e museo + giro libero in bici o scooter.

Ore 17,25 traghetto per Trapani; trasferimento in bus all'aeroporto.

Ore 20,15 volo di ritorno per Pisa, arrivo ore 21,40.

Giovedì 5 maggio:

Escursione pomeridiana a Punta Libeccio:
Sentiero 5 - Dislivello : **200 m circa** Tempo di percorrenza : **4 ore circa**

Dopo aver sistemato i bagagli nel Residence, una facile escursione che segue la costa sud-est e sale poi a sud-ovest per superare la dorsale dell'isola, dopo 5 Km circa si arriva al faro e si prosegue per Punta Libeccio, ritorno per lo stesso sentiero.

Venerdì 6 maggio:

Escursione a Punta Troia e monte Falcone

Sentieri 2-7-3-1 - Dislivello : **1000 m circa** Tempo di percorrenza : **8 h**

Dal paese di Marettimo ci dirigeremo verso nord fino ad arrivare al castello di Punta Troia, edificato sulla cima di un suggestivo promontorio all'estrema punta nordoccidentale di Marettimo, il castello sorge sulle fondamenta di una torretta di avvistamento costruita nel IX secolo dai Saraceni. Nel XII secolo Ruggero II, re normanno di Sicilia, fortificò le postazioni difensive delle Egadi, tra le quali la torretta di Punta Troia; ma fu nel 1600 circa che gli Spagnoli edificarono l'attuale castello, dotandolo di una grande cisterna per la raccolta d'acqua e di una chiesetta che fu chiamata "Real Chiesa Parrocchiale" di Marettimo.

Dopo proseguiremo verso il centro dell'isola toccando il punto più alto, Monte Falcone m 690, durante il rientro ci fermeremo a visitare l'abitato di Case Romane, uno dei luoghi più carichi di storia dell'isola, un complesso che si trova sull'unica spianata che interrompe il ripido pendio della montagna, è mescolato ad alcuni resti di ovili, è formato da un edificio militare, che si dice costruito come faro da Sesto Pompeo nel 36 a. C., e da una rozza chiesetta medioevale. «Dagli scavi condotti nel 1994 da due archeologhe dell'università di Palermo» dice Vito Vaccaro dell'Associazione Marettimo è emerso che questa zona fu frequentata anche nel IV e V secolo d.C., lo testimonierebbe un sistema di raccolta delle acque, ma certamente il momento più importante fu l'alto medioevo, quando venne eretta la chiesetta basiliana».

Sabato 7 maggio:

Giro dell'isola in barca ed escursione (facoltativa)

Con le barche dei pescatori effettueremo il giro dell'isola fermandoci e visitando le numerose grotte, per i più temerari sarà possibile fare alcuni bagni nelle cale più affascinanti (sicuramente cala bianca) e nuotare all'interno di una grotta, durata circa 3 ore (09:30 – 12,30 circa).

Il pomeriggio (facoltativo) possibilità di andare a Punta Basana (200 m di dislivello,, circa 2,5 ore) o Pizzo Telegrafo/Semaforo (500 m di dislivello, 4 ore). Decideremo direttamente sul posto l'itinerario migliore in funzione anche di quando scenderemo dalle barche e della nostra voglia di camminare.

Domenica 8 maggio:

Isola di Favignana

Prima di rientrare a Pisa andremo a scoprire alcuni luoghi della vicina isola di Favignana, in particolare visiteremo l'ex Stabilimento Florio per rivivere il florido passato della tonnara e di quello che rappresentò per lo sviluppo dell'isola. L'antica tonnara, con annesso stabilimento per la conservazione del pescato occupa ben 32.000 mq, di cui 3/4 coperti, è una delle più grandi del Mediterraneo. Nel 2010 sono stati ultimati i lavori da parte della Regione Sicilia per ripristinare questo esempio di archeologia industriale, all'interno è oggi ricavato anche un piccolo museo, che visiteremo.

Nel tempo rimanente prima del traghetto per Trapani (ore 17,25), possibilità di visitare l'isola, noleggiando bici o scooter.

Al centro del paese di Favignana sorge la chiesa settecentesca intitolata alla Madonna dell'Immacolata Concezione all'interno della quale è custodito un prezioso crocifisso ligneo del [XVIII° secolo](#) e una statua marmorea raffigurante Sant'Antonio del [XVII° secolo](#).

Villa Florio è una palazzina neogotica, fatta costruire da [Ignazio Florio](#) dal 1876 al 1878 su progetto dell'architetto [Giuseppe Damiani Almeyda](#).

**Club Alpino Italiano
BARGA**

In occasione del 50° anniversario



PROPONE

LA MONTAGNA

**TRE SERATE IN FORMA PRIVATA
PER SOCI ED APPASSIONATI**

AL CINEMA

CINEMA ROMA BARGA

**INGRESSO
€ = 5,00**

Giovedì 10 marzo-ore 21,15

M E S S N E R - il film

Un film sulla vita del grande alpinista-esploratore, raccontata in modo spettacolare e documentato; il regista ha cercato di farne emergere la figura grazie ai diversi punti di vista di chi lo ha conosciuto e lo conosce bene — Durata del film ca. 1h 30'.

Giovedì 31 marzo-ore 21,15

AU-DELA' DES CIMES

La magica Catherine Destivelle mostrata nella sua forte passione per la montagna; inquadrature vertiginose del m. Bianco, che sul grande schermo saranno ancora più coinvolgenti! Una autentica delizia per gli occhi, da non perdere. - Durata del film ca. 1h15'

Giovedì 21 aprile-ore 21,15

R O R A I M A

Tre leggende dell'arrampicata: Stefan Glowacz, Kurt Albert e Holger Heuber, intraprendono la loro più impegnativa spedizione, tesa alla conquista del **Tepui Roraima**, nella giungla fra Guiana e Venezuela. Immagini spettacolari di un'avventura quasi 'mistica' - Durata film ca. 1h30'.

Club Alpino Italiano-Barga

INVITA ALLA VISIONE, PRESENTATA DA ANGELO FRATI
DEL DVD SU UNO DEGLI ULTIMI FABBRI FERRAI, A PIE' LUCESE



IL "MUSEO DEL CASTAGNO"

in occasione dei Festeggiamenti per il
30° anno della sua Fondazione

Presenta il DVD

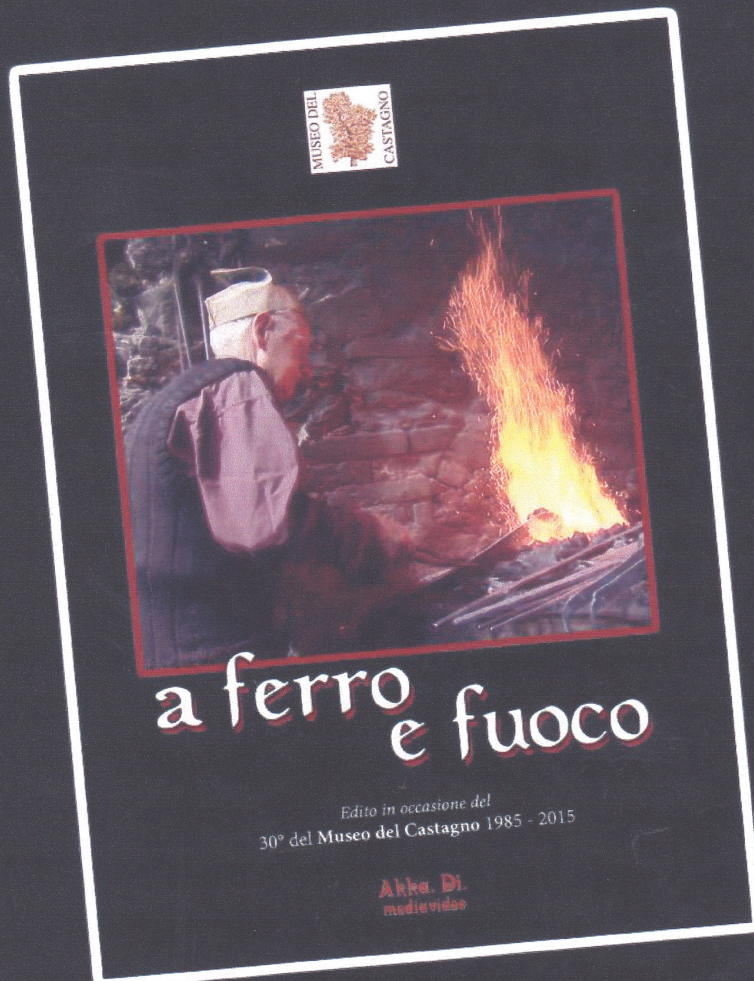

**Venerdì 10 giugno - ore 21,15
presso Stanze della Memoria
via di Mezzo 62 - Barga**

**I
n
g
r
e
s
s
o

I
l
i
b
e
r
o

a

t
u
t
t
i**



DOMENICA

20 Marzo 2016

Ritrovo: Borgo a Mozzano

P.zale del Penny

ore 8,00

Monte Gallione

PROGRAMMA: Ci spostiamo al punto di partenza per l'escursione, in loc. Socciglia (80m slm).

Percorreremo quindi un sentiero di dorsale che ci condurrà sulla cima del monte Gallione (770m - 2 ore). Da qui continueremo in direzione della Croce di Brancoli (40 min), dove faremo anche la sosta per il **Pranzo al Sacco**.

Con la dovuta calma ripartiremo in direzione del vicino monte Moraglio (30 minuti) dove potremmo godere di una bella vista sulla valle di Diecimo, quindi riprenderemo la via del ritorno percorrendo il sentiero SCL recentemente recuperato, che ci porterà al paese di Anchiano e quindi alle auto.

Camminata adatta a tutti, da mettere in conto un po' d'impegno nella parte finale della salita al m. Gallione.

TEMPO TOTALE DI CAMMINO ca. 5h—**DISLIVELLO** SALITA/DISCESA ca. 800m.

INFO/ISCRIZIONI: GIROLAMI REMO 3491394767 o sede CAI a Barga via di Mezzo 49, aperta il venerdì dalle 21.00 alle 22.30.

I Non Soci dovranno fornire nome, cognome e data di nascita e pagare la quota di €=6,00 per la copertura assicurativa infortuni, entro venerdì 18/03.



Prealpi Lombarde Via Ferrata Al Pizzo D' Erna (Gamma1) 2/3 Luglio 2016

1° giorno - 2 luglio

Per le **ore 6** è previsto il ritrovo dei partecipanti nella piazza della stazione a Mologno, dove avrà inizio il viaggio a bordo dell'autobus privato verso loc. Piani D'Erna. Il tempo di viaggio stimato è di 5h circa. In 45' di cammino raggiungeremo il rif. Stoppani, che sarà la nostra base di partenza per il giorno successivo, e poi pranzeremo (il pranzo sarà al sacco). Dopo una sosta e la sistemazione nel rifugio effettueremo una breve escursione.

2° giorno - 3 Luglio : Via ferrata al Pizzo d'Erna (Gamma 1)

Questa via ferrata inizia con un tratto abbastanza impegnativo per la presenza di pochi appoggi per i piedi anche se si tratta di solo pochi metri. Dopo questo passaggio iniziale si prosegue su rocce e scale sempre ben protette fino a raggiungere un punto panoramico chiamato il Balcone dove è possibile fare una sosta ed eventualmente rientrare verso il Rif. Stoppani. Proseguendo andiamo a trovare il punto più impegnativo della ferrata

costituito da un traverso ed una risalita su uno sperone abbastanza esposto, per poi continuare a salire fino a raggiungere un ponte a fune di circa 5m. A questo punto delle scale ci indirizzano verso la parte finale della salita dove un tratto di sentiero ci permette di raggiungere gli ultimi due speroni rocciosi da superare tramite l'utilizzo di altre scale. All'uscita dell'ultima di queste ci troviamo a pochi metri dalla croce situata a 1350 mt di quota. Per quanto riguarda la discesa in 5 minuti di sentiero raggiungiamo la stazione della funivia, dove decideremo se utilizzarla per scendere velocemente oppure scendere per il sentiero.

Il rientro è previsto per domenica sera.

Tempi di percorrenza

salita 3.30h; discesa a piedi 1.30h ;dislivello dal parcheggio 700mt circa.

Per la relazione dettagliata della ferrata visitare il sito www.vieferrate.it .

Equipaggiamento Richiesto: Set da ferrata, caso, imbrago, guanti, scarponcini da trekking, abbigliamento adeguato e sacco letto.

Gita riservata ai soci CAI

Posti disponibili N° 24

Costo della gita € 115.00; nel caso in cui non si raggiunga il numero la quota può subire variazioni.

La quota comprende: viaggio in pullman, soggiorno in rifugio con trattamento mezza pensione con esclusione delle bevande, pranzo al sacco del giorno successivo.

Termine iscrizioni venerdì 24 Giugno.

Info/iscrizioni: Italo Equi tel. 3479746495 Paolo Farsetti 3290243759

Sede Sez. CAI Barga aperta il venerdì dalli 21.00 alle 22.30

E-mail: info@caibarga.it



CLUB ALPINO ITALIANO
SEZIONE DI BARGA



Via di Mezzo, 49 Barga (LU) 55051 e-mail info@caibarga.it

10 Giu. 1966 - 10 Giu. 2016

Alpi Apuane - Cengia Garnerone

DOMENICA 04 SETTEMBRE 2016

Ritrovo a Fornaci (Piazza IV Novembre) alle ore 07,00. Alle 07,15 con mezzi propri ci dirigiamo verso la Val Serenaia (1150m) e parcheggiamo le autovetture nei pressi del Rifugio Donegani ore 08,15. Da qui si parte a piedi percorrendo il sentiero CAI 37 per Foce al Giovo (1515m) che si dovrebbe raggiungere dopo circa 45 minuti, una piccola pausa per ristoro e si prosegue in discesa con il sentiero 37 in direzione "Foce Rasori". Dopo circa 40 minuti, prima di giungere a Foce Rasori, dopo aver oltrepassato un ampio Ravaneto Naturale, a quota 1240m si lascia il sentiero 37 e si svolta verso monte su un percorso contrassegnato da Totem di pietra e segni di colore blu che ci portano verso Cengia Garnerone. Usciti dalla Cengia, si incontra il sentiero CAI 186 che seguiremo per giungere alla finestra del "Grondilice" (1760m), dove si farà pausa, PRANZO AL SACCO, (qui chi vorrà in circa 15 minuti, potrà raggiungere la vetta del Monte Grondilice 1810m). Dopo pranzo, il sentiero 186 in circa 30 minuti ci porterà al Rifugio Orto di Donna, e da qui con il sentiero CAI 180 in 50 minuti ritorneremo al Rifugio Donegani dove troveremo le nostre autovetture.

TEMPO TOTALE DI PERCORRENZA: 6 ORE CIRCA **DISLIVELLO: Salita/discesa 935m**

EQUIPAGGIAMENTO: Nessun equipaggiamento particolare.

INFO/ISCRIZIONE:

- Girolami Remo 3491394767
- Loffreda Mario 3381982412
- Sede CAI (Barga, via di Mezzo, 49) aperta il venerdì dalle ore 21,00 alle 22,30.

NB. I non soci dovranno fornire nome, cognome e data di nascita e pagare la quota assicurativa contro gli infortuni di €. 6, 00 entro venerdì 02 settembre 2016.

il GIOVO



CLUB ALPINO ITALIANO
SEZIONE DI LUCCA

BARGA, li 14 giugno 1966
Palazzo Provinciale - Cortile Carrara, 18

SOTTOSEZIONE - VAL DI SERCHIO - B A R G A -

RIFUGI:

« Pania » m. 1609 (Alpi Apuane)
« Guido Donegani » m. 1250 (Alpi Apuane)
« G. Casentini » m. 1270 (Appennino Tosco Emiliano)

Il giorno 10 giugno si è tenuta in Barga, nei locali del Circolo "IL CEDRO" - Via Giannetti - l'Assemblea Generale dei Soci della Sottosezione "Garfagnana" del C.A.I. di Lucca.

Sono state prese le seguenti deliberazioni :

1) Elezione del Consiglio di Reggenza : PRESIDENTE : Rossi Anna ,
SEGRETERARIO-CASSIERE : SANTI Giovanni , CONSIGLIERI : Valiensi Silvano,
Piccinini Alberto, Fedi Giancarlo .

2) La denominazione sociale della sottosezione è stata variata in
Sottosezione "VAL DI SERCHIO"

3) Programma attività per l'anno 1966 :

26 giugno - Gita al Rifugio Donegani - M. Pisanino m. 1946

31 luglio - Gita al Passo del Cerreto m. 1261 - Pietra di Bismantova m. 1400

28 agosto - Gita alla Vetricia - Lago Santo - Monte Giovo m. 1991 -

4 novembre - Castagnata al Rifugio Donegani -

Tutti i Soci, coloro che desiderano iscriversi al C.A.I. , e tutti quelli che amano la montagna possono chiedere informazione sulle gite in programma e su quelle che di volta in volta saranno decise presso la Sede della Sottosezione "Val di Serchio" in Via Giannetti -Barga- nei locali del Circolo "IL CEDRO" .

IL SEGRETARIO
(Giovanni Santi)

Barga 10 giugno 1966

SOTTOSEZIONE "GARFAGNANA"

Verbale dell'Assemblea Generale dei soci della sottosezione "Garfagnana", avvenuta in Barga nei locali del Circolo "Il Cedro", il giorno 10 giugno 1966.

Sono presenti i soci :

- 1) Valiensi Silvano
- 2) Trifiletti Raffaello
- 3) Piccinini Alberto
- 4) Bonugli Giulio
- 5) Rossi Anna
- 6) Fedi Giancarlo
- 7) Lorenzetti Flavio
- 8) Santi Giovanni

hanno inviato delega scritta i Soci :

- 1) Da Prato Sergio al Sig. Valiensi Silvano
- 2) Adami Fernando al Sig. Piccinini Alberto

Il Socio Bertoli Carlo ha inviato al Sig. Valiensi Silvano la sua completa adesione alla nuova iniziativa tendente a ridare nuova vita alla sottosezione.

Alle ore 9,15 l'Assemblea è dichiarata valida in seconda convocazione e si passa alla discussione degli argomenti all'Ordine del Giorno.

1) Nomina del Presidente dell'Assemblea

A maggioranza per alzata di mano è eletto Presidente dell'Assemblea il Sig. Valiensi Silvano.

2) Nomina del Seggio Elettorale

A maggioranza per alzata di mano è nominato presidente del Seggio il Sig. Trifiletti Raffaello e scrutatori i Sigg. Lorenzetti Flavio e Bonugli Giulio.

3) Elezione del nuovo Consiglio di Reggenza

Mediante votazione a scrutinio segreto hanno ottenuto voti :

| | | | |
|-------------------|------|----|---------|
| Valiensi Silvano | voti | 10 | (dieci) |
| Piccinini Alberto | " | 10 | (dieci) |
| Rossi Anna | " | 10 | (dieci) |
| Fedi Giancarlo | " | 10 | (dieci) |
| Santi Giovanni | " | 10 | (dieci) |

Pertanto il nuovo Consiglio di Reggenza risulta formato dai seguenti Soci :

VALIENSI SILVANO, PICCININI ALBERTO, ROSSI ANNA ~~MARIA~~, FEDI GIANCARLO e SANTI GIOVANNI .

4) Trasferimento della Sede e variazione della denominazione sociale.

A maggioranza di tutti i Soci è stato deciso il trasferimento della Sede in Barga, provvisoriamente nei locali del Circolo "Il Cedro" in Via Giannetti, in seguito, quando la sottosezione avrà dimostrato la sua attività e vitalità, richiederemo al Comune di Barga, una sede indipendente. Sempre a maggioranza è stata stabilita la variazione della denominazione sociale della sottosezione in "VAL DI SERCHIO".

5) Programma attività per l'anno 1966

L'Assemblea ha deciso di svolgere per l'anno 1966 la seguente attività 26 giugno (Gita al Rifugio "Donegani" - M.Pisanino m.1946) insieme alla Sezione di Lucca

31 luglio - Gita al Passo del Cerreto m.1261 - Pietra di Bismantova m.1407 insieme alla Sezione di Lucca

28 agosto - Gita alla Vetricia - Lago Santo - M.Giovo m.1991 in parte insieme alla Sezione di Lucca

25 settembre - Gita a Arnetola - M.Tambuta m.1890 in parte insieme alla Sezione di Lucca .

4 novembre - Castagnata al Rifugio "Donegani"

Tutti i venerdì dalle ore 20,30 alle ore 22 la Sede sarà aperta a tutti i Soci e a tutti coloro che amano la montagna che potranno stabilire insieme ed attuare escursioni ed arrampicate sulle nostre montagne.

Saranno tenute alcune serate di proiezioni e films .

Gite invernali per gli amanti dello sci e della neve.

6) Varie ed eventuali

E' stato stabilito che al più presto i componenti del Consiglio di Reggenza prendano contatto con i dirigenti della Sezione di Lucca per una proficua attività della Sottosezione.

I cinque Consiglieri eletti hanno proceduto alla distribuzione delle cariche nominando : ROSSI ANNA Reggente e SANTI GIOVANNI Segretario-Cassiere ed incaricandoli di prendere contatto al più presto con i Dirigenti della Sezione di Lucca .

IL SEGRETARIO

Santi Giovanni

IL REGGENTE

Rossi Anna



BARGA 21/7/1966

ILL.mo Sig. Sindaco

B A R G A

Si é costituita a Barga la sottosezione del C.A.I "Val di Serchio" che per ora ha la sua Sede provvisoria in Via Giannetti, nei locali di proprietà comunale, insieme al Circolo "Il Cedro". Poiché per svolgere la nostra attività abbiamo bisogno di una sede indipendente, La preghiamo concederci un locale.

Ringraziandolo Il Presidente

La sezione di LUCCA del C.A.I raccomanda la concessione del locale che ritiene indispensabile perché la Sottosezione possa svolgere una proficua attività.

Il Segretario
Bertini Piero

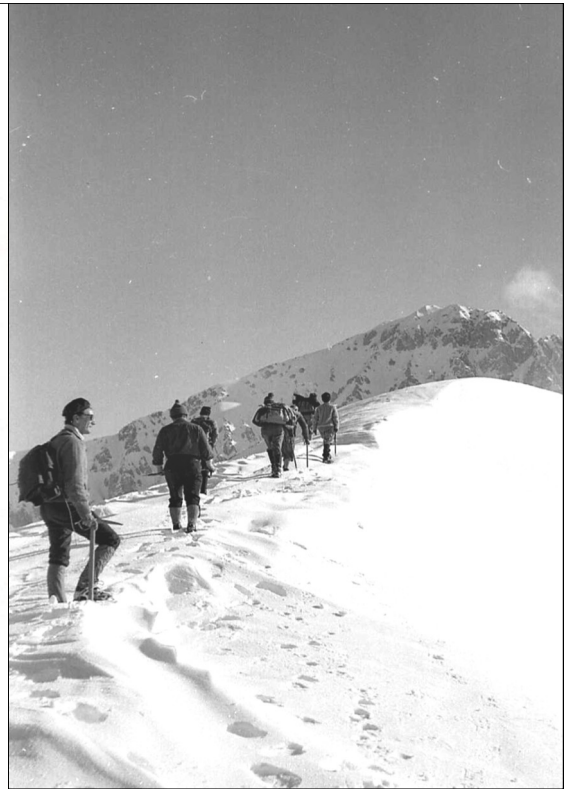

COMUNE DI BARGA

PROVINCIA DI LUCCA

Prot. N. 3969

Cat. _____ Classe _____ Fasc. _____

Risposta al foglio N. _____
del 21 luglio 1966

Allegati N. _____

OGGETTO: | Locale nel fabbricato di V. Giannetti

Barga, li 11 ottobre 1966

SPETT.LE SOTTOSEZIONE DEL CLUB ALPINO ITALIANO

Presidente - Sig.na ROSSI ANNA MARIA

B A R G A

Informo cotesta Sottosezione che questa Giunta comunale, accogliendo la richiesta fatta, ha stabilito di concedere in uso un locale del fabbricato già sede della Scuola di Avviamento Professionale in Via Giannetti, locale che ci riserviamo indicare personalmente.

E' inteso che questa Amministrazione si riserva ampia facoltà di annullare la concessione in qualsiasi momento e per qualsiasi motivo.

Distinti saluti.

IL SINDACO





CLUB ALPINO ITALIANO

2840

Via E. Fonseca Pimentel, 7 - 20127 MILANO
Tel. 02/26.14.13.78 (ric. aut.)

Milano, 6 ottobre 1993
POL/slv

Alla Sezione di BARGA
del Club alpino italiano
Via Giannetti
55051 BARGA

e p.c. Al Presidente del
Comitato di coordinamento
del convegno TER
Luigi RAVA
Piazza Dante, 12
48018 FAENZA

Oggetto: Ratifica trasformazione in Sezione di Barga della Sottosezione Val di Serchio (LUCCA)

Si ha il pregio di comunicare che il Consiglio centrale ha ratificato con voto unanime in data 25 settembre 1993 la trasformazione in Sezione di Barga della Sottosezione Val di Serchio approvata all'unanimità dal Comitato di coordinamento del convegno tosco-emiliano-romagnolo l'11 settembre 1993.

Con i migliori saluti.

CLUB ALPINO ITALIANO
Il Direttore generale
(Cav. Uff. Dott. Alberto Poletto)



L'organizzazione di una Assemblea (allora TER) era stata affidata alla Sezione nel suo primo anno di costituzione (1994) ed anche allora fu ben realizzata, sempre con il contributo dei buoni servizi della Scuola Alberghiera, come confermato negli anni a seguire ai rappresentanti di Barga, durante altri simili eventi.

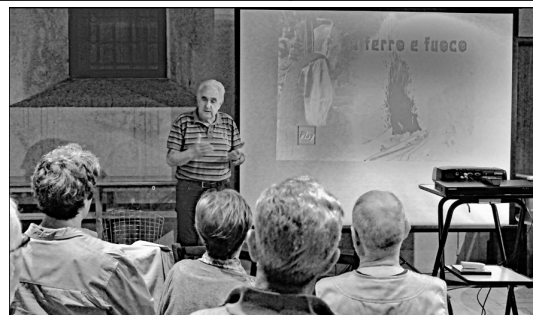

Presentazione, in occasione dei 50 anni, 11 giugno, del DVD 'a ferro e fuoco', con Angelo Frati.

50° CAI Barga-Scorci di vita della Sezione da Notiziari e ricordi personali

Walter mi ha pregato di scrivere qualcosa in occasione del 50° anniversario della Sezione. Ho accettato con qualche perplessità perché non sono un buon narratore e perché il 2016 è per me un anno particolare e pieno di impegni.

Devo infatti fare fronte a ben tre anniversari.

nozze d'oro con la moglie,
nozze di diamante con la Pania della Croce,
nozze d'oro con la sezione.

Naturalmente il punto a) è un evento importante, impegnativo, ma non riguarda il CAI e dovrò gestirlo a titolo personale. Mentre invece gli altri due punti si intrecciano e fanno parte di un'unica lunga avventura.

La prima salita alla Pania della Croce è avvenuta il 19 Agosto 1956 e cioè ben prima che nascesse la nostra sezione o sottosezione che fosse.

Rappresenta una pietra miliare nella mia vita da alpinista o meglio escursionista alpino.

Eravamo un gruppo di 16 persone, tutti di Bolognana, che quel lontano giorno salirono sulla vetta della Regina delle Apuane ed il caso volle che proprio in quel giorno vi fosse l'inaugurazione dell'attuale grossa croce di ferro. Come poter dimenticare quei fantastici momenti trascorsi lassù sulla vetta, in mezzo ad una folla immensa (300/400 persone). E chi avrebbe mai pensato che, a distanza di 60 anni, forse (mancano ancora pochi mesi ed alla mia età ...possono essere anche tanti), avrei potuto ancora una volta abbracciare quella croce! Eravamo in 16 quel lontano giorno ed ora, forse, saremo in 2 di tutto quel gruppo.

Naturalmente visto l'amore per la montagna, conseguenza inevitabile fu l'iscrizione al Club Alpino Italiano – sezione di Lucca nell'anno 1964.

Nitidi sono i ricordi di quei primi anni di attività quale socio CAI. Tutte le domeniche, tempo bello o brutto, salivo su uno sgangherato pullman proveniente da Lucca, pieno di giovani spensierati ed allegri che intonavano cori alpini per tutto il viaggio. E dopo la conquista della vetta programmata, sempre grande festa al rifugio con bevute, canti e ... balli. Salivano spesso anche alcuni giovani di Barga, tra i quali ricordo Anna Rossi (primo reggente della nostra sottosezione) ed il fratello, prematuramente scomparso.

In quel periodo alcuni appassionati di montagna residenti a Barga facevano parte della sottosezione Garfagnana di Castelnuovo. Tra l'altro membro della commissione istituita per il rilancio di questa sottosezione era il nostro compianto Giancarlo Fedi.

Come socio di Lucca ricevevo regolarmente la rivista "Le Alpi Apuane" edita dalla sezione ed alla quale collaboravo saltuariamente. Ricordo che in quel mio primo anno di iscrizione vi fu l'inaugurazione del rifugio "Forte dei Marmi" all'Alpe della Grotta.

Nell'edizione del dicembre 1966 la rivista del CAI di Lucca riporta la notizia della nascita della sottosezione "Val di Serchio" di Barga, citando i nominativi del Consiglio di Reggenza, composto da Anna Rossi (reggente), Giovanni Santi (segretario), Giancarlo Fedi, Alberto Piccinini, Silvano Valiensi (consiglieri).

Anche successivamente sulla rivista di Lucca vengono riportate notizie sull'attività della nostra sottosezione. Nel numero di Marzo 1970 viene menzionata per la prima volta la gara a coppie Renaio – Lago Santo, che poi proseguì per alcuni anni.

Nell'edizione maggio 1973 si riporta il regolamento della 1° marcia in montagna non competitiva, organizzata dalla nostra sottosezione per il giorno 3 Giugno 1973, che ebbe un grande successo, anche di iscritti, che superarono i 300, numero eccezionale in quei tempi.

Nell'edizione ottobre 1973 viene invece ricordata la cerimonia celebrativa dei 50 anni della sezione di Lucca, tenutasi presso l'albergo dell'Alto Matanna. Due gruppi raggiunsero a piedi questa località, l'uno partendo da Lucca e l'altro da Barga con la partecipazione di 10 soci della nostra sottosezione. Questo incontro fu denominato "staffetta dell'amicizia".

Nell'edizione del Marzo 1975 si ricorda purtroppo la scomparsa di un grande amico di tutti noi, grande appassionato di montagna e socio della nostra sottosezione: Renzo Giusti perito tragicamente sul M. Giovo il 2 di gennaio per una rovinosa caduta su ghiaccio.

Anche in successive edizioni vengono riportate le attività della nostra sottosezione, a cura di Enrico Cosimini e Mario Bonuccelli (anni 1988 – 1989).

Finalmente nel 1988 ecco uscire il primo notiziario interno della sottosezione Val di Serchio di Barga. Il foglio prende il nome del monte più rappresentativo del nostro Appennino "il Giovo".

L'onore di presentare il primo numero, datato 16 dicembre 1988, spettò ovviamente al presidente in carica, allora nella persona del nostro caro amico Mario Bonuccelli, con un vibrante invito a crescere con il Club Alpino Italiano. Le prime firme che troviamo e che poi rimarranno un punto fermo nel cammino del notiziario sono quelle di Enrico Cosimini, Mario Bonuccelli, Pietro Moscardini, Giovanni Verzani, Giuseppe Berni, il compianto Alberto Bianchi e Walter Fantozzi, esperto tecnico da sempre curatore del notiziario e di .. tante altre cose.

La rivista veniva approntata in forma ciclostilata formato A 4 fino all'aprile 1991.

Finalmente dopo quasi 30 anni di attività come sottosezione alle dipendenze di Lucca, nel 1993 viene ufficialmente

approvata la costituzione della Sezione "Barga-Val di Serchio", a partire dal 1° gennaio 1994.

Sarà Enrico a celebrare con uno scritto sul *Giovo* il primo anniversario come Sezione.

Purtroppo l'uscita del notiziario sarà sempre più dilazionata. Infatti dalle prime tre edizioni annuali, si passa prima a due e poi ad una.

Ciò per vari motivi, ma principalmente per mancanza di "scrittori". Non siamo mai infatti riusciti a coinvolgere altre persone, giovani in particolare, come era il nostro intento, a fare parte della redazione del "*Giovo*" e questo è stato davvero un peccato! Il notiziario doveva infatti, oltre a riportare le attività della nostra sezione, essere un punto d'incontro, di discussione, di proposte e critiche, tra anziani e giovani, ma il progetto non è mai decollato.



Comunque nel numero di dicembre 1998 si festeggia il decennale del Notiziario. Sarà un caso, ma in detto numero vi è una bella foto ripresa sulla vetta della Pania della Croce e nella quale mi complimento con l'indimenticabile amico Alberto Bruni, che a 84 anni sorride felice di fronte alla macchina fotografica. Bruni ancora oggi, a distanza di vari anni dalla sua scomparsa, mi dà la forza di continuare a camminare e la speranza di poter festeggiare le mie nozze di diamante con la Pania della Croce nel corso di questo anno.

Sempre sfogliando il *Giovo* l'edizione di dicembre 2000 riporta una bellissima notizia dal titolo "finalmente a casa nostra". Finalmente infatti, dopo tanto peregrinare nei locali di mezza Barga, la Sezione ha acquistata una propria sede in via di Mezzo 49, piccola ma accogliente con tanto di magazzino annesso. Veramente una bella conquista che rimarrà negli annali della vita della Sezione.

L'inaugurazione ufficiale, dopo i previsti lavori di restauro effettuati da tanti soci volontari, tra i quali mi piace citare il compianto, carissimo amico Giovanni Lippi, che tanto tempo dedicò a quell'opera, avviene sabato 2 giugno 2001, con la presenza del Vice Presidente Generale, Luigi Rava, con tanto di benedizione, esibizione del coro Alpi Apuane

e rinfresco finale nella piazza del comune.

Ancora festeggiamenti per il 10° anniversario di costituzione della Sezione nel notiziario Dicembre 2003 con esibizione dei cori "Alpi Apuane e I Crodaïoli".

Io per festeggiare questo avvenimento salgo sulla dieci vette più alte delle Apuane e Appennino Tosco – Emilia in un periodo che va da maggio (14-5 prima vetta M. Giovo) a Settembre (7-9 decima vetta M. Tambura).

Sul numero "speciale 40 anni" si ricorda questo importante anniversario della nostra sezione. In questo numero mi ha fatto particolarmente piacere l'articolo che racconta l'inaugurazione del rinnovato sentiero n. 136, a me molto caro, che da Cardoso, attraverso la Croce del M. Penna e San Luigi, porta a Trassilico. Fu veramente una giornata indimenticabile per me e tanti amici della Sezione quel lontano 7 Novembre 2004.

Nel 2010 verrà stampato l'ultimo notiziario cartaceo.

Per me fu un nostalgico addio. So bene che il progresso avanza e che non dobbiamo ancorarci al passato. Facile a dirsi, ma difficile metterlo in pratica per persone non più giovani e tradizionaliste come me!

Ancora per tre anni, fino al 2013, era possibile stampare il notiziario, pubblicato on-line, dal computer.

Poi la svolta definitiva ed irreversibile, fine de 'il Giovo'. Io mi sono ritirato in buon ordine ed ho scritto in proposito il mio ultimo articolo... di commiato, anche se sapevo non sarebbe mai stato pubblicato.

Buon anniversario e buon lungo cammino amico CAI **Barga-Val di Serchio**.

Giuseppe Berni

50 anni di storia in poche righe

..era nell'aria, dopo la soppressione della sottosezione Garfagnana, creare a Barga il Club Alpino Italiano. Si riunirono allora gli appassionati facenti parte del locale gruppo "Scarponi e Piccozza" e, avuto il parere favorevole della sezione CAI di Lucca, nacque a Barga la Sottosezione Val di Serchio (10 giugno 1966). La prima reggente della sottosezione fu Anna Rossi e la prima sede sociale, messa a disposizione dell'Amministrazione comunale, fu a palazzo Giannetti.

Dopo un primo periodo di rodaggio ed assestamento, la vita sociale prese coraggio ed intraprendenza; furono organizzate le gite sociali, di cui la 'prima' fu la salita al monte Tambura. Negli anni a seguire, oltre le escursioni, furono organizzate altre attività: nel 1968, presso la palestra del Conservatorio Santa Elisabetta, una serata di canti della montagna, con la partecipazione del Coro C.A.M. di Ponte a Moriano; successivamente venne l'organizzazione di una corsa in montagna, sul percorso Renaio-Lago Santo, che portò sul nostro Appennino numerosi concorrenti ed escursionisti a sostegno; per la cronaca vinse la prima edizione Domenico Santi di Renaio, con il tempo di sessantuno minuti. Oltre le solite escursioni sui monti circostanti, vennero organizzate, agli inizi degli anni '70, gite in pullman sul m. Amiata ed al Santuario di Montallegro.

Facendosi conoscere e con il crescere delle attività, la sottosezione poté inserire un proprio membro nel Consiglio Direttivo della sezione 'madre' di Lucca; nel 1973 nacque l'idea di organizzare una marcia non competitiva che, con un percorso di 32 km, partendo dal piazzale del Fosso, raggiungeva, lungo sentieri, le frazioni di Tiglio, Renaio, Montebono, Sommocolonia, Albiano, Castelvechio Pascoli, con ritorno a Barga; alla manifestazione, su proposta del socio Mariano Corazza, fu dato il nome di "Barga ed i Colli del Pascoli", ancora attuale.

La sottosezione è stata spesso presente con mostre ed esposizioni, alla festa del Centro Storico. A partire dagli anni '80 venne organizzata la "Settimana della Montagna", ricca di serate a tema, con la presenza di alpinisti famosi, per uno scambio di idee e commenti con il pubblico presente; si concludeva con una rassegna di Canti popolari e di montagna.

Con il passare degli anni ed il sostegno di nuovi soci, con idee e proposte, la sottosezione cresceva e prese corpo l'idea della realizzazione di un 'giornalino' sezionale, cui fu dato il nome di: "il Giovo"; sulle sue pagine trovavano spazio idee, resoconti, racconti, spunti di varia natura; la prima uscita fu nel dicembre 1988.

Sempre crescendo, prese corpo il desiderio di stampare un a 'cartina' che proponesse i sentieri della nostra zona; su elaborazione grafica dei soci Fabrizio Boggi e Giovanni Caruso, nacque il pieghevole 'dal Serchio all'Appennino'.

Successivamente la sottosezione portò anche nelle scuole la propria testimonianza, con filmati e diapositive sul territorio e le attività, proponendo escursioni specifiche per i ragazzi ed i loro familiari, che riscossero nel tempo numerose ed entusiaste partecipazioni.

La possibilità di costituirsi come 'sezione' autonoma, accese all'interno un sano dibattito, valutando 'impegni' e difficoltà, ma alla fine prevalse il desiderio di 'misurare' le proprie capacità e, con il benessere della sezione di Lucca e del Consiglio Centrale CAI, dal 1° gennaio 1994, la sottosezione si trasformò in Sezione. Come prima 'prova' di maturità, ci fu assegnata, nello stesso anno l'organizzazione del Convegno Interregionale delle sezioni Toscane e Emiliano-Romagnole. Con l'aiuto anche della Scuola Alberghiera, il Convegno riuscì perfettamente e lasciò nel cuore di tutti i partecipanti, un buon ricordo.

Altro passo determinante per una crescita costante, fu la volontà di avere una, se pur contenuta, Sede Sociale propria; con notevole impegno da parte di molti Soci, sia per reperire i fondi necessari, che poi per la ristrutturazione dei locali, il sogno divenne realtà ed il 2 giugno 2001 il Vice Presidente generale Luigi Rava, inaugurava ufficialmente la nuova Sede Sociale del Club Alpino Italiano, sezione di Barga 'Val di Serchio'.

Il resto è storia abbastanza attuale, ricca di piaceri e soddisfazioni, con il costante impegno a seguire l'articolo 1 dello Statuto, per far conoscere ed allo stesso proteggere l'ambiente montano, a tutti i livelli.

Vorrei infine ricordare tutti coloro che hanno avuto il 'piacere-dovere' di guidare questa realtà: Anna Rossi, Pietro Rigali, Giovanni Verzani, Enrico Cosimini, Aldo Giusti, Walter Fantozzi, Franca Di Riccio, Pierangelo Carzoli.

Enrico Cosimini

per i primi 50 anni

La ricorrenza dei 'nostri' 50 anni potrà essere apparsa a qualcuno un poco 'sotto tono', perché priva di eventi di 'clamore'; in realtà credo sia stato un festeggiamento prolungato, ma soprattutto 'intimo', dedicato appunto a tutti coloro che la sezione sentono come 'casa propria' e come tale amano. E' altresì vero che sarebbe stato bello espandere la nostra soddisfazione, ma il Consiglio ha dovuto, giustamente, tener conto dei notevoli impegni finanziari sostenuti per l'obbligatoria ristrutturazione del palazzo dove è posta la Sede Sociale, a seguito degli eventi sismici, e che hanno prosciugato le casse sociali.

Non per questo sono mancate le iniziative, iniziate in febbraio-marzo con la proiezione, presso la locale sala cinematografica, di tre film di montagna, apprezzati anche dai 'non addetti'. C'è stata poi una serata dedicata al filmato realizzato sull'ultimo lavoratore artigianale del ferro in val di Turre. A fine giugno si è svolto un pranzo celebrativo dei 50 anni, presso il ristorante posto nella frazione più alta del comune (Renaio), una bella giornata di festa,



con tanti soci, che ha visto anche la consegna dell'aquila cinquantennale al socio Enrico Cosimini.

Nel mese di luglio, in occasione dei dieci giorni di festa del Centro Storico, è stata allestita, nei locali comunali di fronte alla sede, una bella mostra storico-celebrativa della sezione, con tantissime foto, libri, materiali, depliant, edizioni di produzione interna ed altro ancora, mentre nei locali della sede sociale venivano proposti filmati di attività ed ambiente; il tutto è stato seguito con interesse da un numeroso pubblico.

Dopo la pausa estiva l'attenzione doveva doverosamente concentrarsi sull'evento ufficiale, previsto come conclusione della 'ricorrenza' e cioè l'organizzazione dell'Assemblea dei Delegati Regione Toscana, prevista per sabato 12 novembre a

Barga. A cose fatte tutto può apparire banale, ma quando devi affrontare un impegno e vuoi fare bella figura, le cose a cui pensare e soprattutto coordinare sembrano non finire mai.

L'accoglienza e lo svolgimento della giornata, il pranzo, le comunicazioni con il Gruppo Regionale e le sezioni, i gadget, la segnaletica, il budget e così via. Prima di tutto è sembrato doveroso poter offrire una buona immagine anche di Barga stessa e quindi è stata interpellata l'Amministrazione Comunale per poter usufruire come sede dell'Assemblea il Teatro dei Differenti; il Sindaco ci ha concesso di ricevere gli ospiti nel 'salotto buono', senza aggravii economici, salvo poi accordarci con la ditta che di fatto 'gestisce' il teatro stesso e che fornisce gli accessori e le apparecchiature richiesti, secondo un tariffario stabilito. Altra concessione richiesta e concessa, un'area di parcheggio riservata per gli ospiti, ed infine la possibilità di accesso gratuito a Casa Pascoli per eventuali accompagnatori. Altro punto critico, l'allestimento del pranzo, possibilmente vicino alla zona del Teatro, visto che a novembre non è da escludere un meteo avverso. La perspicacia della nostra segretaria ha individuato presso il Conservatorio Santa Elisabetta, la giusta 'location' e la Scuola Alberghiera come fonte del pranzo stesso ed anche di servizi accessori, coordinando il tutto fra i vari interessati.

Stabilito il da farsi, c'era da mettersi all'opera per quanto di diretta competenza, prima di tutto fornire al GRT le indicazioni per raggiungere Barga, il parcheggio, il Teatro. Contattare gli Enti che avrebbero potuto fornire materiale pubblicitario ed eventuali altri omaggi, procurarsi le confezioni di miele (acacia e castagno) ed etichettarle per l'occasione, produrre ca. 15 chili di biscotti della befana (per 30 confezioni previste), impacchettarli ed etichettarli; la produzione è stata tutta 'made' in Soci CAI, che in discreto numero hanno impegnato tutta la domenica precedente, con ottimi risultati, grazie alla ricetta ed il lavoro di Laura.

Inoltre in ogni confezione è stato inserito anche un DVD di immagini di Barga, dei sentieri B1 e B2 e del nostro Appennino, sempre realizzato in casa, molto piacevole. Infine un segnalibro, sempre fatto in casa, a ricordo dei 50 anni della sezione. Il giorno fatidico, grazie ad una meravigliosa giornata, con la neve sull'Appennino, l'accoglienza ha avuto un tono elevato: una buona organizzazione di Soci (complimenti anche dai Vigili) ha indirizzato il traffico degli arrivi al parcheggio ed al teatro, luogo poi molto apprezzato da tutti; qui hanno funzionato alla perfezione tutti i servizi previsti, gli impianti, le postazioni per le 4 votazioni in programma e così tutto è filato fino all'ora di pranzo, intorno alle ore 14,00.

Nel frattempo alcuni accompagnatori sono dapprima stati condotti (sempre con servizio Soci) alla visita di Casa Pascoli, poi guidati dal sempre disponibile Piergiuliano Cecchi alla scoperta del Centro Storico.

Dal Teatro al Conservatorio il percorso è breve, ed anche qui gli ospiti (ca. 70 persone), hanno potuto apprezzare il luogo, l'attigua Cappella, ma anche l'ottimo servizio della Scuola. Una splendida apparecchiatura, sui tavoli sassi dipinti di bianco-rosso ed una centrale ricostruzione di sentiero!

Alle pareti anche la presenza di numerosi quadri, a rifinire l'ambiente. Il pranzo, semplice, ma mirato alla valorizzazione dei prodotti locali, è stato apprezzato da tutti.

A coronamento di tutti gli sforzi, il piacere di essere riusciti a fare bella figura! Al momento di andarsene, molti non hanno resistito al richiamo del tramonto dal piazzale del Duomo, chicca finale.



Una rapida ricostruzione anche delle altre attività:

Anche il consueto 'calendario' attività ha visto, nel corso del cinquantesimo, abbondanza di proposte, per tutti, dal mare alle dolomiti, dalla bici alle ferrate, dal facile all'impegnativo, al culturale.

Ovviamente qualcosa non è andato a buon fine, causa condizioni meteorologiche avverse, ma ci sarà modo di recuperare.

In primo piano dobbiamo porre sicuramente l'ormai tradizionale tre-giorni con le ciaspole, battezzata quest'anno da un'imponente nevicata; una nuova via è stata tracciata con la gita alle isole Egadi, affollata e di piena soddisfazione, mentre sempre affascinante l'uscita in dolomiti, con la seconda parte dell'Alta Via 2. Apprezzata anche l'uscita sull'alto Garda (più da fuori, che dai soci, peccato); infoltita nel numero dei partecipanti la pedalata lungo la ciclopista del sole.

Anche il gruppo 'Senior' (ma vanno come treni!) ha svolto un'intensa attività (oltre 40 uscite), affrontando ormai ogni tipo di difficoltà, e crescendo numericamente oltre che qualitativamente. In quest'ambito dobbiamo registrare anche due infortuni, ma che non hanno lasciato alcuna traccia, sia nel fisico che nel morale. Da segnalare anche una bella giornata trascorsa nel Parco del Battiferro, offerta dal Socio, nonché titolare del Parco, Adolfo Da Prato, impegnando i convenuti con sentieri attrezzati, una ferrata, un ponte tibetano, due sleek-line ed altro ancora.

L'uscita prevista per i ragazzi al lago Scaffaiolo, non ha avuto molta fortuna: rinviata una prima volta per maltempo, al secondo tentativo è stata guastata da una incredibile tempesta di vento, che ha costretto a cercare riparo nel rifugio (superaffollato) e messo a dura prova l'equilibrio durante la prima parte del rientro, per fortuna i numerosi ragazzi l'hanno presa come un'avventura.

Sempre in tema di giovani, anche quest'anno è andata a buon fine la collaborazione per Estate Ragazzi, con le otto uscite previste; qualche new-entry fra gli accompagnatori, ma ci sarebbe bisogno di un poco più di sostegno, ricordatelo per il prossimo luglio!

Per quanto concerne la manutenzione dei sentieri, è stato un anno di normale amministrazione, che ha visto, anche qui, impegnati quasi sempre gli stessi attori, ma tanté!!!??? Da segnalare che qualche cretino continua ad asportare bandiere segnaletiche qua e là, oppure ad imbrattarle di vernice, ma l'unica cosa da fare è...ripristinarle (salvo cogliere sul fatto l'autore, che allora avrebbe lui problemi di ripristino!).

Anche la Sede Sociale ha avuto la sua rinfrescata, con nuova tinteggiatura interna e nuove (di recupero) poltroncine; il tutto la rende ancora più accogliente e c'è da dire che per fortuna sono lontanissimi i tempi in cui erano i soliti quattro gatti a frequentarla; spesso c'è anzi qualche problema (ben vengano sempre) di affollamento, segno che almeno offre una alternativa al solito tran-tran. Se poi altri hanno iniziative da proporre e/o sottoporre, tanto meglio.

La mondinata è stato come sempre un piacevole giorno di ritrovo, mentre qualcuno ha lamentato la mancanza del pranzo di fine anno, che nell'occasione del 50° era però stato praticamente anticipato all'estate ed effettuato, come detto, a Renaio.



In occasione dei 50 anni, l'Amministrazione Comunale ha ritenuto di assegnare il premio San Cristoforo d'oro alla sezione di Barga del Club Alpino Italiano, durante la ormai tradizionale cerimonia che si svolge al Teatro dei Differenti in occasione della festa Patronale: 25 luglio, San Cristoforo.



Il gruppo degli escursionisti di fronte al Duomo, in occasione della gita Intersezionale del 17 aprile, con vasta rappresentanza di sezioni, anche dall'Emilia-Romagna.





**GRUPPI REGIONALI EMILIA ROMAGNA e TOSCANA
SEZIONI DI PARMA, CASTELNUOVO GARFAGNANA E BARGA**

Sul Cammino del Volto Santo

16-17 Aprile 2016

Il cammino storico della Via del Volto Santo costituisce una variante della Via Francigena che da Pontremoli in Lunigiana raggiunge Lucca attraverso la Garfagnana anziché lungo la costa. In sette suggestive tappe, attraverso luoghi e atmosfere genuine, come quelle vissute dagli antichi pellegrini nel medioevo lungo il loro percorso di di fede, si raggiunge "Il Volto Santo", la statua-reliquia in legno che dal 742 viene venerata nel duomo di San Martino a Lucca. Di questo cammino si percorreranno le due tappe nel cuore della Garfagnana, che ci sorprenderà con i suoi piccoli borghi, i castelli, la natura e il paesaggio.

Il programma è pensato per rendere possibile la partecipazione anche solo una delle due giornate e utilizzando il treno.

Sabato 16 aprile

**Da Piazza al Serchio
a Castelnuovo di Garfagnana.**

Ritrovo alle ore 10:00

presso la Stazione di Piazza al Serchio

Il percorso si sviluppa lungo strade sterrate e strade secondarie a basso traffico, toccando le Verrucole,

San Romano, Sambuca e Pontecosi. Lunghezza 20 km circa, tempo di percorrenza 6h, difficoltà E.

Cena e pernottamento presso l'Albergo "Da Carlino". Prezzo concordato: € 50,00 per cena, pernottamento e prima colazione della domenica. (*).

In serata proiezione a cura della Sezione di Castelnuovo.

Domenica 17 aprile

Da Castelnuovo di Garfagnana a Barga.

Ritrovo alle ore 9:30 presso la Stazione di Castelnuovo di Garfagnana

Il percorso toccherà Cascio e Galliciano. Lunghezza 14 km, tempo di percorrenza 4h, difficoltà E.

All'arrivo a Barga sarà organizzata una visita della città.

Successivamente sarà disponibile una navetta per il ritorno alla Stazione di Barga-Galliciano

(treno per Castelnuovo Garfagnana-Aulla-Parma alle 17:09 - Treno per Lucca-Pisa alle 17:31).

Al fine di agevolare l'organizzazione dell'evento, si raccomanda di prenotare per tempo e comunque entro il 2 Aprile. In particolare si chiede alle sezioni che intendono usufruire della navetta il giorno della domenica di comunicare il numero indicativo di partecipanti.

Per l'iscrizione:

Toscana: Luciano Turriani - 3289025974 - info@garfagnanacai.it

Emilia Romagna: Rodolfo Delmonte - 339.1617826 - delmonter56@gmail.com

NOTE: (*) Il prezzo potrà variare nel caso sia necessario prenotare altri posti in altre strutture.

MONDINATA

CAI BARGA
30 OTTOBRE



MONDINATA A RENAIO PRESSO EX SCUOLA DALLE ORE 14.30

IN MATTINATA POSSIBILE PASSEGGIATA NEI DINTORNI DI RENAIO

RITROVO ORE 8.30 A BARGA GIARDINO

A RENAIO POSSIBILE PRANZO PRESSO RISTORANTE "IL MOSTRICO"

MACCHERONI AL RAGU'
ORECCHIETTE FUNGHI E SALSICCIA
PROSCIUTTO AL FORNO
PATATE E CARCIOFI FRITTI
DOLCE VINO CAFFE'
€ 18,00

INFO/ISCRIZIONI PER PASSEGGIATA/PRANZO
CARZOLI PIERANGELO 333/1658146

CAI BARGA

RITROVO: STAZIONE FF.SS.

MOLOGNO - ORE 7,30

DOMENICA 18 SETTEMBRE

BADIA DI PASSIGNANO

TREK FERRONE-MERCATALE-BADIA
VISITA GUIDATA DELL'ABBAZIA

PROGRAMMA: VIAGGIO CON BUS PRIVATO. CON IL BUS FINO IN LOC. FERRONE (m 140-sulla via per Greve in Chianti). A PIEDI LUNGO STRADE BIANCHE, FRA CIPRESSI, OLIVETI E VIGNE, SALIAMO A MERCATALE VAL DI PESA (m 295-ca. 1h); PROSEGUIAMO LUNGO UN CRINALE PANORAMICO (m 350) FINO IN LOC. 4 STRADE (45'). POCO OLTRE IMBOCCHIAMO NUOVAMENTE UNA STERRATA CHE CI INTRODUCE AD UN GRUPPO DI CASE, UNA LIEVE SALITA (m 440) CI PORTA AL MARGINE FRA BOSCO E VIGNETI, NE COSTEGGIAMO ALCUNI FINO A RAGGIUNGERE LA STRADA BIANCA PER S. MARIA MACERATA, CHE PERO' LASCIAMO A DESTRA, PER DIRIGERCI A SINISTRA, CON QUALCHE SALISCENDI FINO A SCOPRIRE LO SPENDIDO COMPLESSO DELL'ABBAZIA DI PASSIGNANO, CHE RAGGIUNGIAMO IN ca. 2h15' DA 4 STRADE. **PRANZO AL SACCO LUNGO IL PERCORSO.**

ORE 15,30 ca. VISITA GUIDATA DEL COMPLESSO, RICCO DI MERAVIGLIE, ARTISTICHE ED ARCHITETTONICHE.

RIENTRO CON BUS, ARRIVO PREVISTO ca. 19,30/20,00. PERCORSO ADATTO A TUTTI. DISTANZA ca. 13 km; ca. 4/4,30 ORE; DISLIVELLO TOTALE ca. 300 m.

COSTO DEL VIAGGIO IN BUS E VISITA ABBZIA: € = 25,00
POSTI DISPONIBILI = 34 - PRENOTAZIONI CONFERMATE SOLO CON PAGAMENTO ANTICIPATO DI €=20,00-ENTRO GIOVEDI' 15 SETTEMBRE, EFFETTUABILE ANCHE PRESSO LA GIORNALERIA DI ANDREA, PONTE ALL'ANIA.
INFO/ISCRIZIONI: FANTOZZI WALTER 3403208681-ROSIELLO CORRADO 3472508525 o SEDE CAI, A BARGA, VIA DI MEZZO 49, APERTA IL VENERDI' DALLE 21,00 ALLE 22,30. I NON SOCI DOVRANNO VERSARE LA QUOTA AGGIUNTIVA DI €=5,00 PER LA COPERTURA ASSICURATIVA.



Club Alpino Italiano sezione di Barga



1966 > 2016 50 anni DI "BELLA PRESENZA"

Domenica 24 luglio 2016

**PRANZO CELEBRATIVO DEI 50 ANNI
RENAIO - RISTORANTE 'IL MOSTRICO'**

IL PRANZO PREVEDE:

**RICCO ANTIPASTO
RISOTTO CON ZUCCHINE
MACCHERONI AI FUNGHI
ARISTA CON PATATE E SFORMATO
MACEDONIA CON GELATO
ACQUA, VINO, CAFFE'**

COSTO: €=25,00

**PROGRAMMA: ORE 8,30 RITROVO (facoltativo)
A BARGA GIARDINO PER COLORO CHE
INTENDONO FARE UNA CAMMINATA PRIMA
DI PRANZO, IN ZONA RENAIIO-LA VETRICIA
ORE 12,30 RITROVO PER PRANZO;
A SEGUIRE MUSICA IN PIAZZA.**

**Prenotazioni entro MERCOLEDI' 20 luglio a:
DI RICCIO FRANCA: 3476649298
CARZOLI PIERANGELO: 3331658146**

C.A.I. BARGA: PROGRAMMA CIASPOLATE/SCI DI FONDO IN VAL PUSTERIA 4-5-6 MARZO 2016

Venerdì 4 marzo - Partenza Bus per Dobbiaco ore 5:30 da Galliciano (ritrovo piazzale plesso scolastico scuole Galliciano).

Durante il viaggio sosta in autogrill per colazione.

Arrivo previsto a Dobbiaco ore 12:30: pranzo e sistemazione presso l'hotel **Toblacherhof**.

Dalle ore 14:30 breve escursione di circa due ore: percorso Gustav Mahler (3 Km)

In alternativa possibilità, per chi lo desidera, di praticare sci di fondo presso il centro Nordic Arena di Dobbiaco.



L'albergo mette a disposizione, gratuitamente per gli ospiti, il proprio centro benessere.

Cena in Hotel - Serata libera. Da verificare in loco possibilità di raggiungere con mezzi pubblici le località vicine.

Sabato 05 - Colazione ore 7.30

Ore 8:30 Partenza con ciaspole per escursione impegnativa: giro panoramico Franadega-Candelle (15 Km)

Pranzo al sacco e rientro all'albergo nel tardo pomeriggio.

In alternativa possibilità, per chi lo desidera, di praticare sci di fondo presso il centro Nordic Arena di Dobbiaco.

Cena in Hotel -- Possibilità di visita a Cortina by night.

Domenica 06 - Colazione ore 7.30

Ore 8:30 escursione con ciaspole percorso facile: circuito Grieswaldle (5 Km). - Pranzo al sacco.

Partenza prevista ore 14.00 - Sosta a Rovereto per visita al grappificio Marzadro.

Le camere possono essere doppie, triple e quaduple a seconda della disponibilità dell'albergo.

Le camere devono essere liberate entro le 8:30 della domenica 06.

Il costo comprende VIAGGIO IN BUS a/r – 3 gg di Mezza Pensione, assicurazione per i Non Soci.

Varierà in funzione del numero di partecipanti

SOCI CAI 150€ - NON SOCI CAI 175€ con 29 PARTECIPANTI

SOCI CAI 175€ - NON SOCI CAI 200€ con 20 – 29 PARTECIPANTI

SOCI CAI 200€ - NON SOCI CAI 225€ con 15 – 20 PARTECIPANTI

Per effettuare la gita minimo di iscritti = 15 entro il 26/02/16 (info/iscriz. MAZZANTI LUIGI 3315287819)

Il programma può subire variazioni rispetto a quanto indicato a seconda delle condizioni meteo.



CLUB ALPINO ITALIANO

SEZIONE DI BARGA 'VAL DI SERCHIO'



VIA DI MEZZO, 49 BARGA (LU) 55051 E-MAIL info@caibarga.it

Primi passi con “ Piccozza e Ramponi “ 24 Gennaio 2016

Gita propedeutica per chi vuole avvicinarsi alla montagna in inverno e conoscere le tecniche di base per camminare con piccozza e ramponi.

Orario di ritrovo partecipanti 7.30. Luogo di ritrovo e quello di destinazione saranno comunicati venerdì 22 gennaio in modo da scegliere la meta più adatta in base alle condizioni di neve che si presenteranno; a tale scopo al momento dell'iscrizione sarà richiesto un numero di cellulare.

Iscrizione obbligatoria:

presso la sezione CAI di Barga aperta il venerdì dalle ore 21.00 alle 22.30

I non soci CAI sono tenuti a versare una quota di € 10 .

Informazioni: I.A. Italo Equi 347 9746495

Materiali necessari



CALABRCA

GITA AL LAGO SCAFFAILOLO

DOMENICA

CON I RAGAZZI

12 GIUGNO 2016

PERCORSO ADATTO ANCHE A BAMBINI
(6 ANNI IN SU) A C C O M P A G N A T I

PROGRAMMA: Ritrovo partecipanti alle ore 8.30 scuola di Galliciano. Con le auto via Bagni di Lucca- Cutigliano fino in località Doganaccia, dove lasciamo le auto (quota 1.598m). Partenza a piedi ore 9:45 ca.

Prendiamo il sentiero N°6, arriviamo al Passo della Calanca

(1.737 m), breve sosta per riposarci ed ammirare la bellezza dell'Appennino modenese. Proseguiamo con il sentiero 0-0 in direzione lago Scaffaiolo, (m 1.775-ca. 2h15'). **PRANZO AL SACCO SULLE RIVE DEL LAGO**, in alternativa si può pranzare al vicino rifugio Duca degli Abruzzi.

Partenza dal lago Scaffaiolo alle ore 16.00 ca.

SI CONSIGLIA PORTARE GIACCHETTO ANTIPIOGGIA e/o OMBRELLO, UN RICAMBIO; CAPPELLINO E SOPRATTUTTO SCARPE CON SUOLA SCOLPITA (meglio se da trekking).

CONFERMARE LA PARTECIPAZIONE ENTRO IL 10 GIUGNO A MAZZANTI LUIGI 3409771558. CHI NON E' SOCIO C.A.I. DOVRA' VERSARE €=5,00 PER L'ASSICURAZIONE (+ dati anagrafici).

Abetone-Lago Scaffaiolo-Maresca

RITROVO: FORNACI DI BARGA,

PIAZZA IV NOVEMBRE

SABATO ORE 6,45

01-02 OTTOBRE

PROGRAMMA: CON MEZZI PROPRI RAGGIUNGIAMO ABETONE (1h15'-m 1388) A PIEDI CON IL SENTIERO 0-0 RAGGIUNGIAMO LOC. LA VERGINETTA (m1492-1h15'), PROSEGUIAMO SALENDI PIU' DECISAMENTE VERSO IL M. LIBRO APERTO (m 1937-1h30') SPLENDIDA LA VISUALE DA QUESTA CIMA 'PARTICOLARE'. PROSEGUIAMO ED ATTRAVERSIAMO LA COSTIERA DI CERVINARA (m 1702-30'); OLTREPASSIAMO IL M. LANCINO E SALIAMO LA CIMA TAUFFI (m 1799); SCENDIAMO QUINDI FINO AL COLLE DELL'ACQUA MARCIA (m 1631-30'). RIPRENDIAMO A SALIRE VERSO LA VISTA DEL PARADISO (m 1704), PER ARRIVARE AL PASSO DI CROCE ARCANA (m 1675-1h); PROSEGUENDO LUNGO LO 0-0 FINO AL LAGO SCAFFAILOLO ED IL RELATIVO RIFUGIO DUCA DEGLI ABRUZZI (m 1775-1h), DOVE CI FERMIAMO PER CENA, PERNOTTAMENTO E COLAZIONE.

DOMENICA: LASCIAMO IL RIFUGIO ALLE ORE 8,00 E, SEMPRE LUNGO LO 0-0 CI DIRIGIAMO VERSO IL CORNO ALLE SCALE (m 1945-1h). TORNIAMO QUINDI AL PASSO DELLO STROFINATOIO (m 1847 E SCENDIAMO AL PASSO DEL CANCELLINO (m 1632-45'); CONTINUIAMO E SALIAMO IN VETTA AL MONTE GENNAIO (m 1814-40'), PER POI SCENDERE ALLA FONTANA DELL'UCCELLIERA (m 1650-45') E QUINDI AL RIFUGIO PORTA FRANCA (m 1580-20'), DOVE SOSTEREMO PER IL "PRANZO AL SACCO" E POI MAGARI PRENDERE UN DOLCETTO OD UN CAFFE'. RIPARTIAMO VERSO IL PASSO DELLA NEVAIA (m 1635-30'), QUINDI POGGIO DEI MALANDRINI (m 1662) PER RAGGIUNGERE IL RIFUGIO DEL MONTANARO (m 1567-30'). BREVE SOSTA PER SALUTARE GLI AMICI DEL CAI MARESCA, SCENDIAMO INFINE A CASETTA PULLEDRARI (m 1190-1h). DA QUI POTREMO SCENDERE A MARESCA (m 850-45'), OPPURE FARSI RECUPERARE DAL BUS CHE CI PORTERA' ALL'ABETONE, PER RIPRENDERE LE AUTO.

DISLIVELLI: 1° g. +910 -520 percorrenza ca. 7h / 2° g. + 440 -1020 o 1360 percor. ca. 5,30/6,15 h

COSTO: €= 55,0 COMPRENDENTE CENA, PERNOTTO, COLAZIONE, SACCO LUNCH, BUS I NON SOCI DOVRANNO VERSARE INOLTRE €=11+7 PER ASSICURAZIONE E SUPPLEMENTO RIFUGIO. RICORDARE TESSERA CAI e SACCO LENZUOLO! + NECESSAIRE

INFO/ISCRIZIONI: CARZOLI PIERANGELO e LEONARDO 3331658146 - 3771089402 o SEDE CAI, A BARGA, VIA DI MEZZO 49, APERTA IL VENERDI' DALLE 21,00 ALLE 22,30.

PRENOTAZIONI ENTRO MERCOLEDI' 28 SETTEMBRE

8^ SCARPINATA NELL'APPENNINO BARGHIGIANO

16 luglio 2016

Trofeo Podistico Lucchese: **il Sabato si..Vince**

**C.O.N.I.
C.S.A.In.**

La manifestazione, **APERTA A TUTTI**, rientra nelle discipline della L.R.T. n° 35 del 09/07/2003 art. 1 e 4, che definisce questa attività come motoria e ricreativa.

Lungo il percorso ed all'arrivo funzioneranno posti di ristoro. Sarà garantita assistenza medica.

N° 3 percorsi di: 4,00 - 8,00 - 13,00 km

Quota di iscrizione € 3,00. Le iscrizioni e la partenza avranno luogo presso il rifugio Santi, località La Vetricia (m 1.300-comune di Barga/km 14,5 dal centro)

PARTENZA ore 15,30

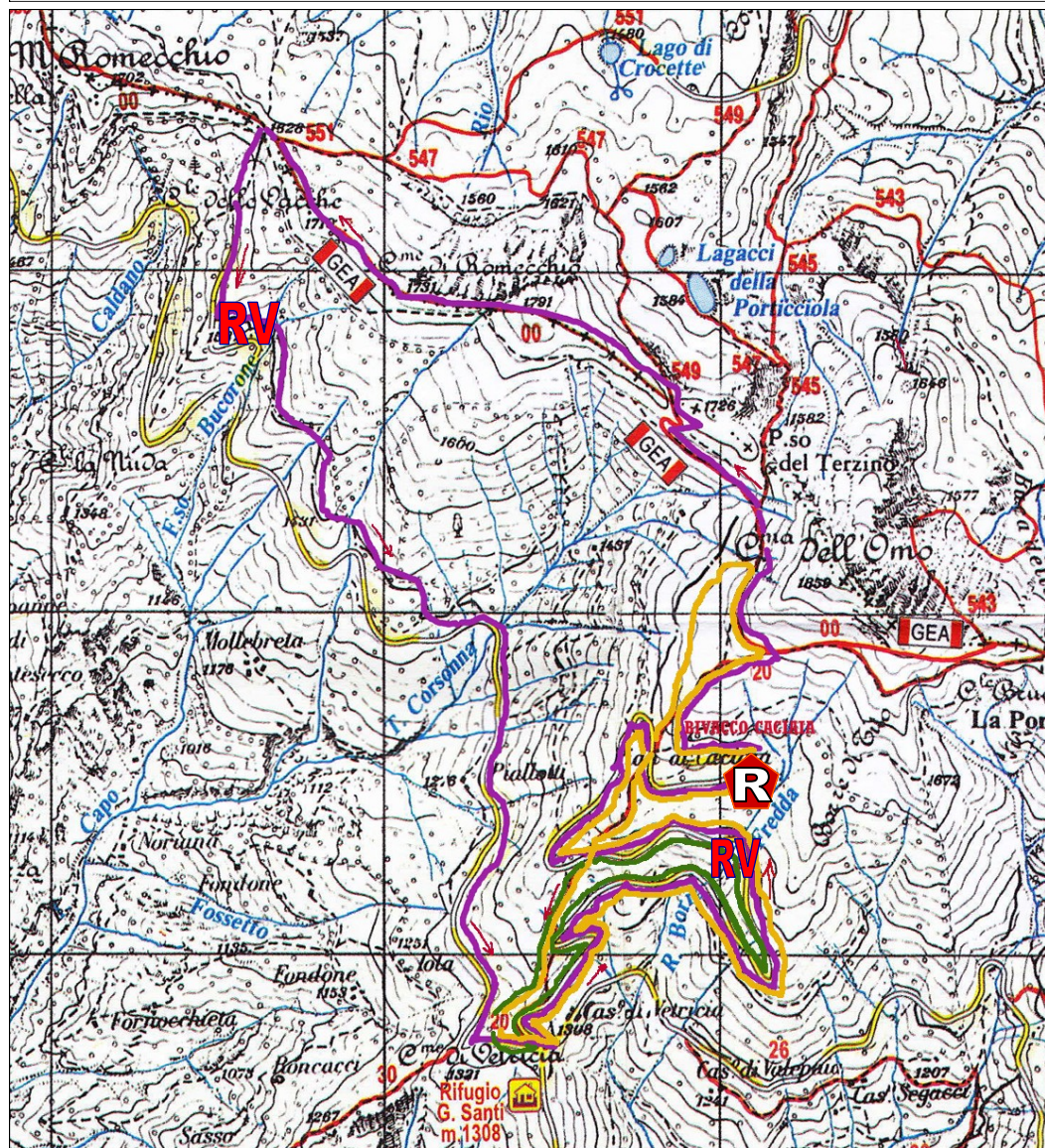

La Vetricia è raggiungibile dal centro di Barga-Giardino seguendo le indicazioni per RENAI (m 1013-10,5 km), proseguire con indicazioni La Vetricia (m 1308- 3,8 km).

rifugio Giovanni Santi (tel.: 3490674853)



Profilo altimetrico dei percorsi

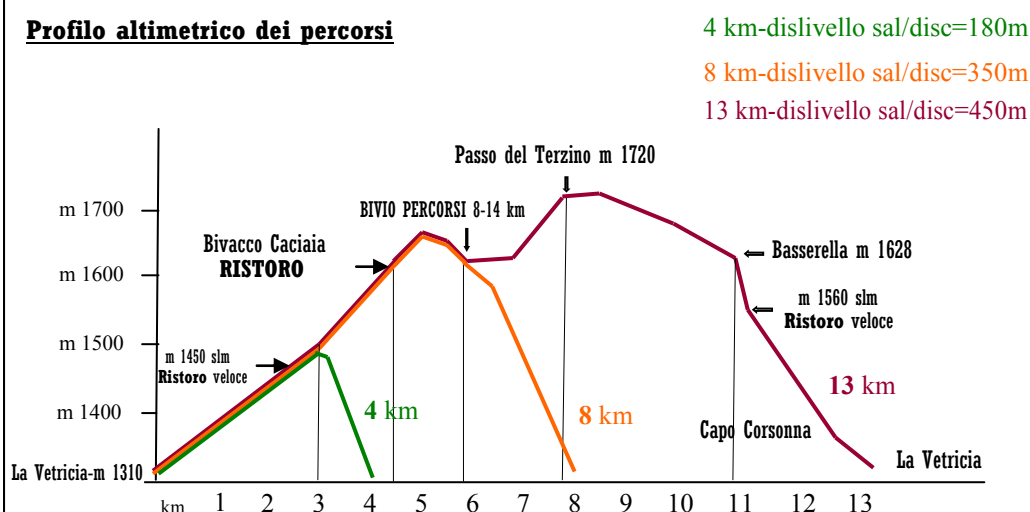

A tutti i partecipanti OMAGGIO di una "calamita" ricordo della scarpinata e di prodotti "UTILI"

PREMI AI GRUPPI PIU' NUMEROSI

L'organizzazione declina ogni responsabilità per quanto possa accadere a persone e cose prima, durante e dopo la manifestazione.

Club Alpino Italiano-BARGA

giornata nazionale dei sentieri

domenica 29 maggio

ritrovo: ore 8,30

Barga Giardino

PROGRAMMA: QUEST'ANNO AGIREMO SU PARTE DEL SENTIERO C.A.I. N° 22 (Sommocolonia-passo del Saltello). CON LE AUTO RAGGIUNGIAMO SOMMOCOLONIA, A PIEDI LUNGO IL PERCORSO PER RINNOVO SEGNALETICA, TAGLIO RAMAGLIA, PULIZIA SENTIERO ED EVENTUALI RIPRISTINI, FINO DOVE ARRIVEREMO. PRANZO AL SACCO (OD EVENTUALE GRIGLIATA VELOCE) OGNUNO PROVVEDERA' A QUANTO IN SUO POSSESSO, ALTRI ATTREZZI, TINTE E CASSETTE, SARANNO FORNITI DALLA SEZIONE. VI ASPETTIAMO NUMEROSI.

N ,NBN,B

CAI BARGA

ferrata Tordini-Galligani (Siggion)

DOMENICA

19 GIUGNO 2016

PROGRAMMA: RITROVO STAZIONE FF.SS. MOLOGNO
ORE 7,00. CON MEZZI PROPRI RAGGIUNGIAMO IL PAESE
DI UGLIANCALDO (ca: 1h30'). A PIEDI LUNGO LA STRADA
DI CAVA FINO ALL'ATTACCO DELLA FERRATA (ca.1h15').
PREPARAZIONE ED AVVIO LUNGO LA FERRATA, CHE IN
GRUPPO RICHIEDERA' CIRCA 2h30'. DAL CRINALE
(FOCE SIGGIOLI) CON IL SENTIERO CAI N° 187 SCEN-
DIAMO AL RIFUGIO DONEGANI IN CA. 1 ORA.

AL MATTINO AVREMO PROVVEDUTO A PORTARCI
UN'AUTO, PER TORNARE A RECUPERARE LE ALTRE AD
UGLIANCALDO. PRANZO AL SACCO.

Info/Iscrizioni: SAISI GIULIANO 3283156719—PELLEGRINI
LAURO 3349773712 o SEDE CAI A BARGA, via di MEZZO 49
aperta il venerdì dalle 21,00 alle 22,30.

OBBLIGATORIO KIT DA FERRATA OMOLOGATO!
E' GRADITA L'ISCRIZIONE IN TEMPI UTILI, PER UNA
MIGLIORE ORGANIZZAZIONE.



Club Alpino Italiano

Sezione di Barga 'Val di Serchio'



Via di Mezzo, 49 Barga (LU) 55051 e-mail info@caibarga.it

Monte Altissimo

Cave della Tacca Bianca

Domenica 15 Maggio 2016

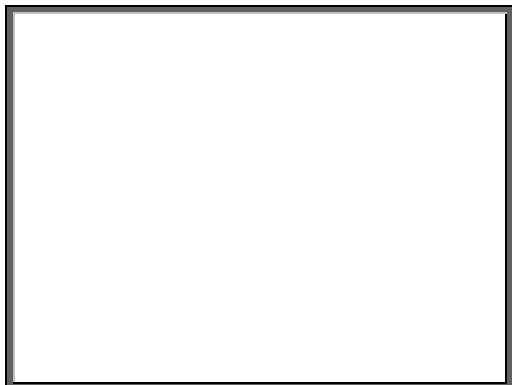

Descrizione itinerario:

Partenza a piedi alle 9:00 circa dalle Gobbie (1100m), per il sentiero 33, in circa 1 ora si sale al Passo degli Uncini (1380m) dove si abbandona il sentiero e si scende per un ripido canale diritto verso la strada marmifera sottostante (1,5 ore); tramite la marmifera raggiungiamo la cava della Macchietta (1080m) e quindi le cave dei Colonnari e della Tacca Bianca (1180m), dove si potrà vedere "la cattedrale" scavata nell'Altissimo ed il famoso sentiero dei Tavoloni che collegava queste ultime due cave. Dalla cava della Tacca Bianca, si prende il sentiero scavato nella montagna (cengia

larga 80 cm e molto esposta), scavata una volta dai cavaatori per raggiungere la cava. Tale sentiero conduce al canale erboso del Vaso Tondo, che risaliamo fino all'omonimo Passo (1380m) in circa 1 ora. A questo punto per cresta rocciosa non particolarmente difficile, saliamo in vetta al Monte Altissimo (1589m), per poi discendere sempre per cresta rocciosa al Passo degli Uncini e da qui per il sentiero 33 alle Gobbie (1,5 ore).

Informazioni organizzative

| | |
|-------------------------|-------------------------|
| Ritrovo | Piazza Stazione Mologno |
| Orario ritrovo | 7:30 |
| Orario partenza | 7:45 |
| Orario rientro previsto | 17:00 |
| Viaggio | Tramite auto proprie |
| Termine iscrizione Max | Entro Venerdì 13 Maggio |
| Posti disponibili | 20 |
| Pranzo | Al sacco |

Informazioni organizzative

Class.: EE - Itinerario che richiede resistenza fisica, buone capacità tecniche, piede fermo, a causa dei numerosi tratti esposti presenti

| | |
|--------------------------------|---------------------|
| Dislivello (positivo) | Circa 800 m. |
| Tempo percorrenza (indicativo) | 5 ore (escl. soste) |

Quota di partecipazione

| | |
|---|---|
| Soci | 0 |
| Non soci | 6,00 € (assicurazione: da versare all'iscrizione e comunque entro il 14 maggio) |
| I NON soci devono fornire nome, cognome, data di nascita. | |

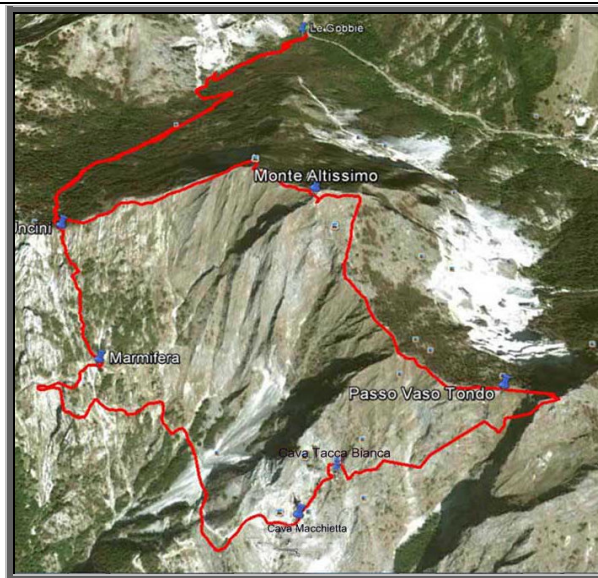

Info/Iscrizioni:

-Giovanni Fazzi: 335 72 55 763
-Michele Pacini: 333 67 56 172
-Sede sez.CAI Barga aperta il venerdì ore 21:00/22:30
-e-mail info@caibarga.it

Equipaggiamento obbligatorio: Casco, imbracatura (da usare in caso di bisogno), scarpe da trekking, abbigliamento adeguato

ESCURSIONE con

Club Alpino Italiano-BARGA

TONDO

e 400m

25 SETTEMBRE

RITROVO: stazione FF SS

MOLOGNO ORE 7,15

PROGRAMMA: CON MEZZI PROPRI RAGGIUNGIAMO IL PASSO DI PRADARENA (m 1.575-1h). A PIEDI LUNGO IL SENT. 0-0 FINO A PASSO CAVORSELLA, POI A PASSO-BELFIORE (m 1669-1h) ALTERNANDO TRATTI DI BOSCO CON LE PRATERIE DI ALTA QUOTA, AL BIVIO, PROSEGUIAMO PER UN BREVE TRATTO LUNGO LO 0-0, FINO AD INCROCIARE IL SENTIERO DEL GARFAGNANA TREKKING, CHE IN POCHI MINUTI CI PORTA AD UN GRANDE CIPPO CONFINARIO FRA GARFAGNANA, LUNIGIANA E VALLE DEL SERCHIO, POSTO SU UN ALTIPIANO PANORAMICO (m 1720-20'). PROSEGUIAMO LUNGO IL PANORAMICO CRINALE CHE SCENDE AD UNA SELLA ALLA BASE NORD DEL MONTE TONDO (1h), DOVE INCROCIAMO IL SENT. N° 86, CHE SEGUIAMO SUL LATO EST DEL MONTE, AD UN BIVIO SUCCESSIVO PRENDIAMO A DESTRA E, VICINO AD UN FONTANILE, SALIAMO LUNGO IL G.T. AD UNA PICCOLA SELLA AD OVEST DEL MONTE ED IN BREVE SULLA CIMA (m 1.782-40'), DA CUI LA VISTA E' MOLTO AMPIA. **PRANZO AL SACCO.**

DOPO IL MERITATO RIPOSO, SCENDIAMO CON IL G.T. ALLA SELLA VERSO LA BASE NORD, SEGUIAMO PER IL RITORNO IL SENT. CAI N° 86 FINO A PASSO BELFIORE (m 1669-1h) E POI SEGUIAMO A RITROSO IL PERCORSO DELL'ANDATA LUNGO LO 0-0 FINO AL PASSO DI CAVORSELLA E QUINDI RISALIAMO A PRADARENA (ca. 1h10'). . DISLIVELLO DEL PERCORSO DI ANDATA ca. 450 metri (3h)-DISLIVELLO DEL RITORNO ca. 200 metri. TOTALE DISLIVELLO ca. 650 metri. TEMPO TOTALE 5h/5h20'. ESCURSIONE SUGGERITIVA LUNGO UN TRATTO DI APPENNINO FRA I PIU' BELLI DELLA ZONA.

INFO/ISCRIZIONI: ANTOGNOLI ANGELO 3403083803-LOFFREDA MARIO 3381982412 o SEDE CAI, A BARGA, VIA DI MEZZO 49, APERTA IL VENERDI' DALLE 21,00 ALLE 22,30. I NON SOCI DOVRANNO FORNIRE I DATI DI NASCITA E VERSARE LA QUOTA DI €=6,00 PER LACOPERTURA ASSICURATIVA, OBBLIGATORIA.